Declara a A NOITE o diretor do Internato do Colégio Pedro II - IMPRESCINDIVEL O ESTUDO TANTO DO INGLES QUANTO DO FRANCES, NO CURSO SECUNDARIO

DECIDE-SE HOJE O DESTINO DA FRANÇA —

Vinte e oito milhões de eleitores escolhem 594 deputados — Pleitos suplementares nos dias 8 e 29 — (Texto na quarta página)

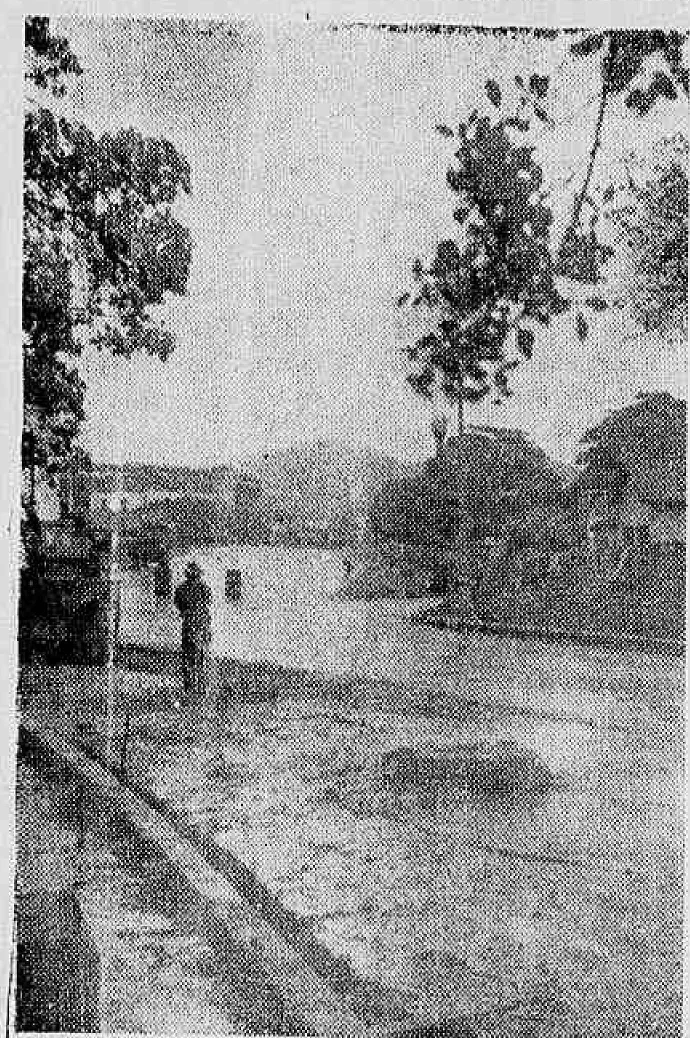

Trecho da Radial Oeste já pavimentado, ligando a Avenida Maracanã ao Estádio.

CONCLUIDO O PRIMEIRO TRECHO DA RADIAL-OESTE

Meio quilômetro de pista já pavimentado — Desafogo de tôda a área que circunda o Maracanã — Até o dia 31 será entregue ao tráfego

Até o fim do mês a Prefeitura entregará ao tráfego o primeiro trecho da avenida Radial Oeste que parte da avenida Maracanã, nas proximidades do viaduto de São Cristovão, até o Estádio, com acesso em dois sentidos para o largo do Maracanã, desafogando tôda a área (Conclui na 2.ª página)

DE HOJE PARA AMANHÃ NA COMISSÃO DE FINANÇAS

A NOVA TABELA DE AUMENTO DOS CIVIS

Pronto o substitutivo João Machado, que beneficia, também, os funcionários autárquicos e os aposentados — Hoje, novamente com os líderes para decisão definitiva do assunto — "Solução ideal", diz a A NOITE o deputado Fernando Ferrari — Falam, também, os senhores Lopo Coelho e Pereira da Silva

Já está concluido, segundo apurou a reportagem de A NOITE, o substitutivo do deputado João Machado, a ser apresentado nas próximas horas à Comissão de Finanças da Câmara dos Deputados, concedendo o aumento imediato de vencimentos aos servidores civis, a exemplo do que ocorrerá com os militares.

O trabalho, ao que nos declarou, esta manhã, o próprio autor, consta de 10 artigos, nos quais são fixados os novos níveis de vencimentos para o funcionalismo (efetivos e extranumerários), para os cargos em comissão e as funções gratificadas. Estão igualmente incluidos entre os que deverão ser beneficiados com o reajustamento os servidores autárquicos e os aposentados.

A nova tabela

Dizendo, modestamente, ter feito apenas um trabalho de adaptação, pois a tabela que vai apresentar nada mais é do que a chamada "Tabela Lopo Coelho", esclareceu-nos o representante carioca haver tomado unicamente padrões alfabéticos e as referências numéricas atuais, para elaborar o seu esquema, já (Conclui na 5.ª página)

INGLES OU FRANCES

Ambas as matérias são indispensáveis, declara a A NOITE o professor Wandyck Londres da Nóbrega, diretor do Internato do Colégio Pedro II — O projeto em andamento no Senado e o apêlo do Conselho Nacional de Pesquisas

Na última sessão do Conselho Deliberativo do Conselho Nacional de Pesquisas foi aprovado, por unanimidade, que o Conselho dirigisse à Comissão de Educação e Cultura do Senado Federal a seguinte moção:

"O Conselho Nacional de Pesquisas deseja manifestar à Colenda Comissão de Educação e Cultura do Senado Federal o seu empenho no sentido de que na Lei Organica do Ensino Secundário, cujo projeto se acha presentemente em tramitação nessa Casa do Congresso, sejam mantidas tanto (Conclui na 5.ª página)

Juscelino irá também à Espanha

(TEXTO NA 5ª PÁGINA)

FALECEU CUMMING

ROMA, 2 (AFP) — Faleceu hoje de manhã nesta capital o embaixador do Chile junto à Santa Sé, dom Alberto Cumming. O embaixador, que tinha 80 anos de idade, estava doente desde muitos meses e encontrava-se em tratamento em um hospital romano.

ANO XLIV — Rio de Janeiro, segunda-feira, 2 de janeiro de 1956 — N.º 15.205

A NOITE

Redator-Chefe: CARVALHO NETTO — EMPRESA A NOITE — Numero avulso: — Cr$ 2,00 — Gerente: JOEL MAGALHÃES

MORTA A TIROS PELO MARIDO TENDO AO COLO O FILHINHO

Haviam-se separado, por causa dos maus tratos — A vitima recusara as propostas de reconciliação — Estava no trem, na estação de Eden, cercada pelas crianças, quando o criminoso entrou e fêz os disparos — Perseguido, fugiu

A estação de Eden, no Estado do Rio, foi palco de brutal e covarde crime, na noite de 31 de dezembro, cometido por um homem possuido de ciumes doentio pela espôsa, que o abandonara.

Eram felizes

Há dez anos passados, o funcionário da Prefeitura, Honorato Pinheiro, atualmente com 44 anos de idade, contraiu matrimônio com Nair Moita, de 27 anos. O casal foi residir num barracão num morro situado naquela localidade. Honorato e Nair eram felizes, e dessa união nasceram nove filhos, que eram o seu encanto. (Conclui na 2.ª página)

EMBAIXADAS ESPECIAIS À POSSE DO NOVO PRESIDENTE

A Comissão Especial, designada para preparar as solenidades de posse do novo presidente e vice-presidente da República, aguarda somente os atos oficiais para dar inicio aos seus trabalhos.

Como se sabe, várias missões estrangeiras participarão das cerimônias. Dentre elas, espera-se a vinda de embaixadores especiais dos paises da América do Sul, como Argentina, Bolivia, Peru, Paraguai, etc.

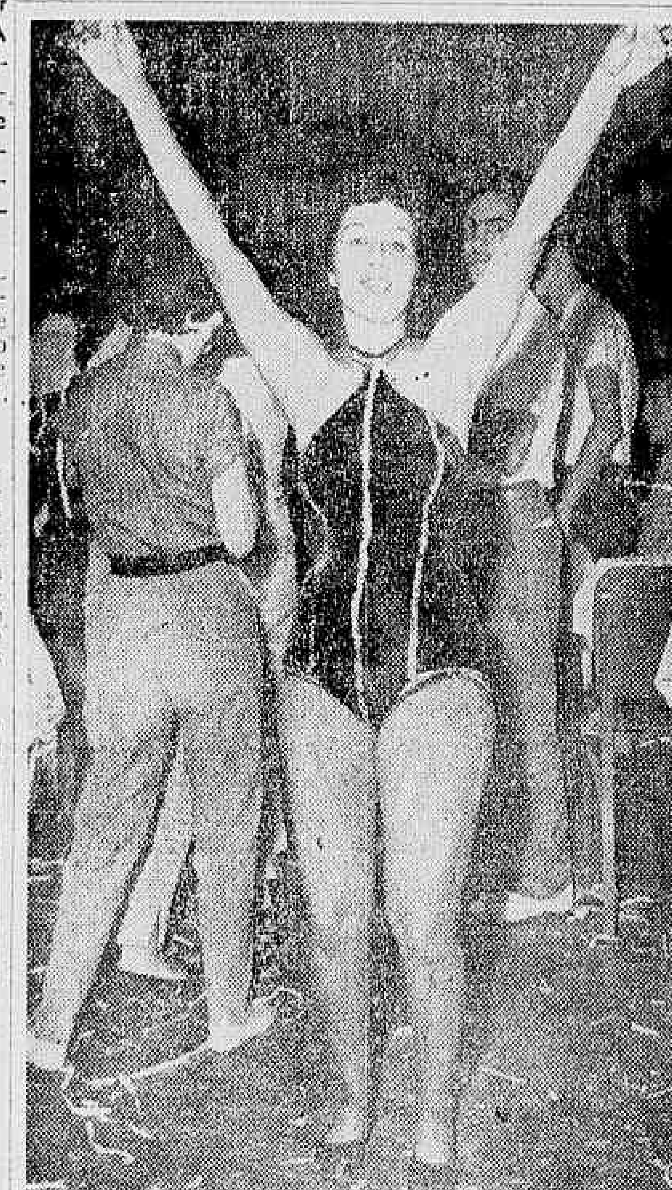

COMEÇOU CEDO... — Esta foliona iniciou o ano dando expansão à sua alegria como que demonstrando ser inimiga da tristeza. Ela formou entre as que homenagearam S. M. Rei Momo I e Unico na noite de São Silvestre.

PASSAGEIROS DO AVIÃO SINISTRADO — Os deputados Hélio Brandão Leite Netto e Armando Rolemberg; d. Dorali Ferreira Lima, quando saia do pôsto de salvamento na 3ª Zona Aérea e era ouvida pela reportagem da Rádio Nacional e de A NOITE.

Sra. Dolores Guinle

O AVIÃO RESVALOU NA PISTA MOLHADA E CAIU NO MAR

No Aeroporto Santos Dumont — Pânico entre os passageiros, que levaram, entretanto, apenas um banho de lama — Dois deputados federais entre êles

No aeroporto Santos Dumont, verificou-se, ontem, à noite, um acidente de avião que somente, graças à pericia e sangue frio do piloto do aparelho, não resultou em perda de vidas. Devido à pesada chuva que desabava sôbre a cidade, a aeronave, após haver tentado o pouso uma vez, voltou a fazê-lo e, encontrando a pista molhada e escorregadia, foi, ainda com alguma velocidade, projetar-se dentro do mar, nas proximidades da Escola Naval.

À hora aprazada, isto é, 21,20, o avião DC-4 da Panair do Brasil, prefixo P-CK, concluia o vôo (Conclui na 2.ª página)

Morreu o velho caudilho americano

(TEXTO NA QUINTA PAGINA)

DIVORCIO DO CASAL JORGE-DOLORES GUINLE

A SENHORA DOLORES GUINLE INICIA, NOS ESTADOS UNIDOS, ONDE FÔRA PASSAR O NATAL, O PROCESSO

Dr. Jorge Guinle

A separação, através processo judicial, do casal Jorge-Dolores Guinle foi o assunto do dia de Ano Bom, logo depois de conhecida através de irradiação do Repórter Esso, pela Rádio Nacional. Nas reuniões que assinalaram, pelos grandes clubes, a passagem do ano, não se falava em outra coisa, refletindo as relações que o conhecido casal desfruta na sociedade brasileira.

A senhora Dolores Guinle, (Conclui na 2.ª página)

Agravou-se o estado de Mistinguette

PARIS, 2 (AFP) — O estado de saude de Mistinguette, atacada de congestão pulmonar, na véspera do Natal, agravou-se subitamente. Os médicos chamados às pressas diagnosticaram uma congestão pulmonar, que estão combatendo com um tratamento à base de penicilina. Essa brusca complicação inspira sérias inquietações ao circulo de intimos da grande artista.

Guarda-chuva sôbre o Macacos...

(Texto na 2.ª página)

A CONVOCAÇÃO DOS MINISTROS DA GUERRA E DA JUSTIÇA

VOTARÁ CONTRA, A MAIORIA DA CÂMARA DOS DEPUTADOS — (Texto na 5. página)

REI ATÉ DEBAIXO DÁGUA...

Momo é Rei até debaixo d'água. A sua chegada na noite de São Silvestre, São Pedro abriu as torneiras do céu. O monarca, porém, não deu confiança à chuva e acabou ficando na agua, embora protegido pelo guarda-chuva amigo e os "brotos" animadores. (Noticiario na página 5)

Matou o pato e o amigo

Crime brutal ocorrido em Petrópolis — Convidara o casal de irmãos para passar em sua casa o Ano Novo e estava procurando seduzir a moça — Ao lhe serem tomadas satisfações pelo rapaz, prostrou-o ferido de morte — Preso em flagrante

PETRÓPOLIS, 1 (Serviço especial de A NOITE) — A localidade denominada Pôsto Quitandinha, nas proximidades do hotel que tem o mesmo nome, em Petrópolis, foi palco de brutal crime de morte. Ao defender a honra de sua irmã, um homem foi covardemente abatido, a facadas. (Conclui na 2.ª página)

Alvanacir Pereira de Souza, o criminoso.

A PRORROGAÇÃO DO ESTADO DE SITIO

Às 10,30 horas, de hoje, sob a presidência do deputado Flores da Cunha, a Câmara dos Deputados, já com o numero suficiente de parlamentares, deu inicio à discussão do projeto de lei que prorroga por mais trinta dias o estado de sitio. (Texto na 2.ª pagina)

ACORDO POLITICO NO SARRE

SARREBRUCK, 2 (A.F.P.) — Houve ontem à noite um acordo sôbre a formação de um govêrno tripartido pró-alemão entre os partidos do "Hei Matland" que (Conclui na 2.ª pagina)

Você TEM CRÉDITO N'A EXPOSIÇÃO

A Exposição

Moveis clássicos e modernos

Visite as
CASAS PINTO
ESTOFOS, SUMIERES E COLCHÕES DE MOLAS
FABRICAÇÃO PRÓPRIA
RUA BUENOS AIRES, 224, 226
RUA SETE DE SETEMBRO, 166

ENTUPIRAM A TRAVESSA COM O ENTULHO!

A Travessa Plano Inclinado, em Santa Teresa, está em situação crítica. Para ela removeram todo o entulho resultante da abertura feita na rua Monte Alegre para assentamento de novos esgotos. Isto já há tempos. Depositaram ali o entulho e não mais se lembraram dele. Resultado: a travessa é um lamaçal e seus moradores lutam com enorme dificuldade para deixar suas residências ou atingi-las. Apelam eles para a Prefeitura, no sentido de uma providência.

Divórcio do casal Jorge-Dolores Guinle

CONTINUAÇÃO DA 1.ª PAG. DO 1.º CAD.

americana de nascimento, radicadara-se no Brasil, após seu casamento e aqui logo sua charme e vivacidade, a par de uma elegância sem artifícios, a colocaram em relêvo, ao lado de seu marido, entre os casais mais lisonjeados da nossa sociedade. Nas paradas de elegância, era das primeiras e ainda agora, como no ano passado, os cronistas sociais a incluiram entre as dez mulheres mais elegantes do Brasil. O senhor Jorge Guinle, ligado às coisas do cinema, e interessado em projetar o Brasil além fronteiras, quer organizando festivais cinematográficos, quer promovendo a vinda de artistas americanos ao país, casara-se há alguns anos, nos Estados Unidos, com a senhora Dolores, existindo um filho dessa união.

Viagem apenas de ida

Contrariando seus hábitos, a senhora Dolores Guinle foi passar o último Natal com sua família, nos Estados Unidos. Levara o filho e, no que se diz, todos os seus pertences, denunciando, com isso, seu propósito de não retornar. As jóias caras, o guarda-roupa internacionalmente famoso, peles e objetos de uso, tudo a acompanhou. Seu marido seguiu dias após, e certamente lá estaria se o falecimento de um irmão não lhe houvesse reclamado a presença imediata nesta capital. Foi no regresso antecipado do senhor Jorge Guinle que se conheceu a notícia, inicialmente filtrada entre os íntimos da família, na esperança de que o mal entendido fôsse superado. Isso, entretanto, não ocorreu, e o divórcio do casal já se anuncia. A senhora Dolores Guinle iniciou o processo nos Estados Unidos, tudo indicando que o filho do casal representará, na batalha judicial, o ponto mais importante do dissídio.

O divórcio do casal de tão grande projeção na sociedade brasileira foi anunciado, nos Estados Unidos, pelo famoso colunista Cholley Nikerbocker, que esteve recentemente no Rio, conforme registraram largamente os jornais cariocas.

PACIFICO E O DOCE LAR...

MATOU O PATO E O AMIGO

CONTINUAÇÃO DA 1.ª PAG. DO 1.º CAD.

Antecedentes

Há dias, juntamente com sua irmã Cecilda, o comerciário Anísio Ernesto de Oliveira Guimarães, solteiro, de 32 anos, morador na Ladeira do Castro, 131, em Santa Teresa, rumou para Petrópolis, a fim de passar os festejos natalinos e de fim de ano na residência de um amigo, de nome Alvanacir Pereira de Souza, solteiro, de 18 anos, morador na localidade mencionada. Lá chegando, foi recebido com desusado entusiasmo. Muito solícito, Alvanacir, o atendeu cortezmente, mostrando-se um perfeito anfitrião. Entretanto, um fato vinha sendo notado por Anísio, deixando-o bastante irritado. E' que o amigo, prodigo em gentilezas, assim estava procedendo somente por causa de Cecilda. Tôda vez que podia, assediava a moça com propostas amorosas.

O fato

Ontem, finalmente, ao saber que Alvanacir se excedera nas propostas à sua irmã, Anísio não suportou mais e foi pedir satisfação ao amigo, exatamente no momento em que este, no quintal, se entregava aos cuidados de sua criação de patos. Após segurar uma daquelas aves, Anísio, inicialmente, fez ver ao amigo em termos brandos, que aquilo não estava direito. Longe, entretanto de se conformar com a admoestação, Alvanacir irritou-se e passou a discutir com o visitante, culminando por sacar de aguçada faca que trazia à cintura e passar a agredi-lo. Anísio defendeu-se com a ave que tinha na mão, a qual, atingida por violento golpe, teve morte instantânea. Ainda tomado de fúria Alvanacir prosseguiu desferindo golpes sôbre a vítima, que procurava defender-se de qualquer maneira. Finalmente, atingido por duas facadas, Anísio cabou por tombar morto, em meio a enorme poça de sangue.

Prêso o criminoso

Cometido o delito, o criminoso procurou evadir-se, no que foi obstado por pessoas que acorreram ao local em socôrro da vítima. Conduzido à delegacia local, Alvanacir foi autuado em flagrante, enquanto que o cadáver de sua vítima era transportado para o necrotério da localidade.

AVISO

O DRAGÃO (Rei dos Barateiros) avisa que estará fechado para arrumação e balanço, nos dias 2 — 3 — 4 e 5 de janeiro; reabrirá suas portas no dia 6, sexta-feira próxima, com exposição de novos e variados sortimentos de louças, porcelanas, vidros, artigos de alumínio e de eletricidade, ferragens, cutelarias, brinquedos, artigos para presentes, fôrmas de todos os tipos para confecção de bolos artísticos e artigos para confeiteiros, todos os demais artigos de uso doméstico, por preço ao alcance de todos.

O DRAGÃO

191 — AVENIDA MARECHAL FLORIANO — 193
(EM FRENTE À LIGHT)

Concluído o primeiro trecho da Radial-Oeste

CONTINUAÇÃO DA 1.ª PAG. DO 1.º CAD.

que circunda a grande praça de esporte.

O trecho já concluído tem uma extensão de meio quilômetro, medindo a pista 14 metros de largura. Tôda essa área recebeu pavimentação a concreto, devendo os últimos retoques estarem concluídos dentro de poucos dias.

O engenheiro Souza Filho, ex-presidente da ADEM, que tem a seu cargo a execução das obras, informou-nos esta manhã que está prosseguindo nos trabalhos fazendo a demolição de um prédio pertencente ao Ministério da Agricultura a fim de deixar livre tôda a extensão da pista a ser entregue ao tráfego.

O trecho da Radial Oeste que se inicia na praça da Bandeira está dependendo de várias demolições, também já iniciadas. Pretende o engenheiro Souza Filho atacar as obras, logo que seja aberta a respectiva concorrência.

FATOS DO DIA

★ **O adeus ao 1955. Teve um brilho fora do comum, apesar do mau tempo. Celebradas três missas campais: uma, na praça Belfor Vieira, outra, na praça General Tibúrcio e a terceira, na praia do Russell. Festas pela cidade inteira.**

★ *Hoje, início dos exames de saúde. Para os alunos matriculados, condicionalmente, nas escolas públicas primárias. As crianças deverão ser acompanhadas pelos responsáveis.*

★ **Concedido, liminarmente, o mandado de segurança. Liberado, assim, o filme "Rio, 40 graus". Primeira V. da Fazenda Pública.**

★ *Por enquanto, uma favelinha... No local do antigo Jardim Zoológico, em V. Isabel. Se facilitarem, irá crescendo...*

★ **Fidelidade aos princípios democráticos. A reafirmação das Fôrças Armadas, pela palavra do titular da Guerra.**

★ *Eleições francesas. Hoje, dia de sua realização. Expectativa ansiosa.*

★ **Juiz, senhora Iette Bomilcar. Ameaças de agressão. Porque deu uma sentença, privando Isabel Anália de ver a filha, pela terceira vez.**

★ *Aumento ou urgência para o plano do funcionalismo. Hoje, para êsse fim, uma reunião de líderes e relatores, na Câmara. Em busca de uma fórmula para o "impasse".*

★ **Ou o Palácio Guanabara, ou indenização correspondente. A ação reivindicatória proposta por componentes da família imperial. Primeira Vara da Fazenda. Vai correndo...**

★ *O Ano Novo começou mal no Japão. Cai sôbre a multidão o parapeito de um templo. Noventa pessoas sucumbiram e muitas outras ficaram feridas. Em Tóquio. Santuário de Yahiko Shinto.*

★ **"Não há, neste momento, em nosso país, vencidos humilhados nem vencedores soberbos". Palavras do presidente Nereu.**

★ *Tarifas alfandegárias. Projeto de reforma. Aplicada, que seja, a receita da União terá, êste ano, um aumento de dez milhões de cruzeiros.*

★ **"Sem Deus, a nossa vida já não tem sentido". Disse dom Jaime Câmara, em sua mensagem do Natal.**

★ *O Papa deu a benção a dez mil pessoas, reunidas em frente ao Vaticano.*

★ **Instituto de Educação. A partir de hoje, até o dia 15. Abertura de inscrição para o concurso de seleção à primeira série ginasial.**

★ *A diplomação do Sr. Juscelino. Será nos meados dêste mês. Quanto à viagem aos Estados Unidos, não está, ainda, fixada.*

B. M.

VÃO SER EXPORTADAS 100 MIL TONELADAS DE ARROZ

PELOTAS, 2 (Serviço especial de A NOITE) — Conforme noticia o "Diário Popular", desta cidade, entre 16 e 17 do mês de janeiro corrente, chegará ao Rio Grande o primeiro navio que transportará arroz para o estrangeiro, o qual se acha depositado nos armazéns do pôrto e cujo volume ascende a 100 mil toneladas, contantes da transação feita entre o IRGA e o Banco do Brasil. Além disso, ficará o Instituto com o estoque de 30 mil toneladas para garantir o abastecimento interno do país.

Confraternizaram os servidores da Fazenda

Pela entrada do ano novo, várias comemorações foram realizadas no Ministério da Fazenda, tendo os funcionários da Seção Financeira do Serviço do Pessoal, homenageado o diretor geral da Fazenda, Sr. Paulo Marinho de Carvalho, e os Srs. José Ribamar de Carvalho, diretor do S. P., José Mota, chefe de seção e os chefes das Turmas de Pagamento, Crédito e Exercícios Findos, Sras. Léa de Oliveira Furtado, Solange Robinault e Amélia Ferraz, respectivamente. Presentes todos os que ali servem, em ambiente de grande cordialidade, foram lembrados os dias de trabalho e entusiasmo com que os servidores daquela dependência cumpriram as suas obrigações. Diretores, chefes e funcionários confraternizaram numa festa de alto cunho social.

Centenário do "Diário da Bahia"

SALVADOR, 2 (Serviço especial de A NOITE) — O matutino "Diário da Bahia" comemorou, ontem, o centenário de sua fundação. Realizaram-se várias solenidades.

Telefone para CARIOCA-REPORTER: 43-3349

Laboratório de Pesquisas Clínicas
DR. LAURO STUDART
Exame de urina, escarro, pus, etc. Sôro, diagnóstico da sífilis. Exames de sangue para esclarecimentos de focos. Diagnóstico precoce da gravidez. Tubagem duodenal. Metabolismo basal
Laboratórios: "Edifício Darke" - Av. 13 de Maio, 23-22.º — Salas 2215 - 16
ABERTO DAS 8 ÀS 19 HORAS
Fone: 42-3027

PRORROGAÇÃO DO SÍTIO

Discussão secreta pela manhã na Câmara e à tarde pronunciamento dos líderes

Voltará o projeto de ratificação à Comissão de Justiça — O movimento político — Cancelada a reunião do P.S.D. — Declarações de Meneghetti

A Câmara dos Deputados reuniu-se secretamente desde as onze horas de hoje, para discutir os motivos que levaram o govêrno a prorrogar o estado de sítio. Anunciaram os udenistas que iriam repetir as emendas apresentadas na Comissão de Justiça, onde foram rejeitadas, e aprovado sem qualquer alteração o projeto de lei ratificando a medida decretada pelo presidente da República. A tarde, ou à noite, voltará a matéria à Comissão de Justiça, para novo pronunciamento sôbre as emendas que tenham sido apresentadas na sessão secreta da manhã, caso nesta mesma sessão se tenha encerrado a discussão do projeto, providência que poderia ser requerida após falarem quatro oradores.

Caso a discussão não tenha podido ser encerrada pela manhã, parte da sessão da tarde será secreta, com aquela finalidade, e parte pública, quando falarão os líderes Gustavo Capanema e Prado Kelly, conforme já foi anunciado. Ambos se ocuparão do momento político nacional e da medida tomada pelo govêrno. A votação do projeto ratificando a prorrogação do estado de sítio somente deverá se dar amanhã, quando se realizará nova sessão secreta.

Não foi convocada nova reunião do P.S.D.

O Sr. Amaral Peixoto cancelou a reunião do Diretório e das bancadas do Partido Social Democrático, marcada para hoje. Segundo informações que colhemos esta manhã junto ao senhor Eurico Salles, prócer daquela agremiação partidária, não foi convocada nova reunião, por enquanto. O motivo do cancelamento foi a reunião secreta desta manhã da Câmara dos Deputados, para discussão do estado de sítio.

Não vai se reunir a direção trabalhista

Não foi feita nenhuma convocação, para amanhã, da Comissão Executiva do Partido Trabalhista Brasileiro, juntamente com as bancadas na Câmara e no Senado daquela agremiação. O próprio Sr. Souza Naves desmentiu a notícia veiculada, frisando que se se tivesse que reunir a C. E. do partido, seria para qualquer outro assunto, menos para examinar a fala de Natal do presidente da República, conforme se noticiou, desde que já têm ponto de vista firmado sôbre a mesma, ponto de vista, aliás, contrário ao que sustentam os udenistas e outros opositores do atual govêrno.

Intervenção no P.R. carioca

A próxima medida do Diretório Nacional do P. R. será decretar a intervenção na seção partidária do Distrito Federal. Conforme é do conhecimento público, o Senhor Prudente de Morais Netto deixou a presidência, estando o diretório local acéfalo. A intervenção, porém, somente se dará quando retornar o senhor Bernardes Filho, que se encontra em viagem no estrangeiro.

Fala o governador Ildo Meneghetti

PORTO ALEGRE, 2 (Serviço especial de A NOITE) Ouvido sôbre as perspectivas do ano novo, o governador Ildo Meneghetti declarou: "Espero que o país, sobrepujando às enormes dificuldades desta hora de crise generalizada, possa marchar com firmeza e decisão rumo a uma era de fecundas realizações, em benefício do progresso nacional e do bem-estar da grande família brasileira. Confio na extraordinária capacidade de trabalho do nosso povo. Estou certo de que o patriotismo e o bom-senso hão de triunfar sôbre as paixões que dividem os homens e entorpecem a vida da Nação. Como governador do Estado, tudo farei para manter um clima de concórdia e entendimento entre todos os rio-grandenses, de modo a que possamos realizar, governantes e governados, num esfôrço comum, as relevantes tarefas de engrandecimento de nossa terra. Isto é o que peço e espero para 1956".

Fala o presidente da Câmara

Falando, esta manhã, à reportagem de NOITE, declarou o deputado Flores da Cunha que a Câmara deverá prosseguir hoje a discussão do projeto que prorroga por um mês (a contar de 26 de dezembro último) o atual estado de sítio.

Acrescentou o presidente da Câmara dos Deputados, que, desse modo, talvez possa o plenário, já na sessão de amanhã, votar a proposição.

ATRIZ PORTUGUESA VEM AO BRASIL

LISBOA, 2 (ANI) A — atriz portuguêsa, Mini Gaspar partirá, êste ano, para o Brasil a fim e juntar-se ao seu marido, o tenor Tomé Barros Queiroz, que atualmente está trabalhando para a Rádio Tupi.

GUARDA-CHUVA SOBRE O MACACOS...

Não choveu nos mananciais do Distrito Federal — Água em abundância nas adutoras do Estado do Rio — Alarme num vasamento no Maracanã — Fala o engenheiro Edgard Braga

— As chuvas dêsses dois dias de passagem do ano, adiantaram alguma coisa aos mananciais que abastecem o Rio? — perguntamos esta manhã ao diretor do Departamento de Águas, engenheiro Edgard Braga.

— Qual, nada... Infelizmente, incrível como pareça, parece que não chove nos trechos dos maiores mananciais locais, sôbre o rio dos Macacos, na Gávea, que reforça o abastecimento da zona sul. Até já se diz no Departamento que há enorme guarda-chuva sôbre aquêle rio... E assim, a chuva de ontem de nada adiantou à zona sul. Devo dizer que aqui em Botafogo em certos momentos não estava chovendo e no centro da cidade, zona norte e subúrbios, era abundante a água caída das nuvens.

O abastecimento d'água, nesses dias, continua com altos e baixos. Repito que somente com a religação da adutora do Guandu, ainda êste mês, é que teremos água com fartura, a não ser em casos de acidentes. Por falar em acidentes, levamos, há dois dias, um susto: apareceu um vasamento nas proximidades do estádio do Maracanã e tememos uma complicação muito grave. Felizmente nada aconteceu, até agora. Estamos tomando providências, pois ao local passa uma das adutoras da zona sul.

Um novo filme de Marilyn

KILLOCK, Irlanda, 2 (UP) — O diretor cinematográfico John Huston, que descobriu, há cinco anos a Marilyn Monroe, anuncion que se propõe rodar uma película com o grande ator britânico, Sir Laurence Olivier, e a escultural Marilyn, nos principais papéis.

O filme se baseará em "The sleeping prince" ("O príncipe adormecido"), peça teatral do destacado dramaturgo britânico, Terence Rattigan, representada há dois anos em Londres, pelo mesmo Olivier e sua espôsa, Vivien Leigh. Focaliza o regente do trôno em um país balcânico e seu idílio com uma corista norte-americana.

Huston disse que tanto Olivier como Marilyn expressaram sua conformidade, porém assinalou que até o momento não se firmou nenhum contrato.

O avião resvalou na pista molhada e caiu no mar

CONTINUAÇÃO DA 1.ª PAG. DO 1.º CAD.

251, Vinha de Belém e escalas, conduzindo 26 passageiros a bordo e tendo como tripulantes Altino Ribeiro da Silva, comandante; Fernando Rêgo, piloto; Silvio Melo de Souza, comissário, e Francisco Gomes da Silva, rádiotelegrafista. O aparelho tentou a aterrissagem no aeroporto Santos Dumont. A má visibilidade, todavia, não permitiu ao piloto manobra perfeita, pois, ao tocar o solo o avião já o fêz na metade da pista. Ao perceber o perigo que corria, o piloto alçou vôo, novamente, para nova aterrissagem, desta feita, com mais regularidade. Entretanto, encontrando o local molhado e escorregadio, perdeu o contrôle, e a aeronave, ainda com certa velocidade, saiu da pista para, depois de atravessar o lamaçal ali existente, nas adjacências da Escola Naval, ir projetar-se dentro do mar. Como da vez anterior, quando não encontrou pista suficiente para aterrissar, a perícia do piloto e do comandante, que já contam mais de dez mil horas de vôo, se fêz sentir, quando tudo fizeram para evitar que as conseqüências do acidente fossem mais graves. Deve-se, no entanto, ressaltar que o lamaçal foi, nessa ocasião, de grande utilidade, pois reduziu, em grande parte, a velocidade do avião.

Não houve vítimas

Grande foi o pânico que se estabeleceu entre os passageiros, na ocasião. Queriam todos a um só tempo, deixar o interior do aparelho. Novamente a calma dos tripulantes, com o auxílio de algumas pessoas que, tendo presenciado o ocorrido, acorreram ao local (tais como os componentes do Serviço de Emergência da Terceira Zona Aérea), impediu coisa pior, e todos foram salvos, sem que ninguém ficasse, sequer, ferido. Ainda assim, foram todos removidos para o posto próximo, onde, ainda dominados pelo nervosismo tomaram alguns calmantes e retiraram-se, a seguir. Sorridentes e já tranquilos, porém bastante molhados e sujos de lama, todos, um a um, foram deixando o Serviço de Emergência, contando, para o reporter o susto que levaram, além de desfilar outras impressões pessoais.

A aflição de dois parlamentares

Entre os passageiros encontravam-se os deputados federais por Sergipe, Leite Neto e Armando Rolemberg que, tendo ido à terra natal, a fim de, junto a seus familiares, passar os festejos natalinos e de fim do ano, retornavam ontem, para participar dos debates de hoje na Câmara Federal, reiniciando, assim, suas atividades políticas. Em palestra com a reportagem de A NOITE, ambos, que conseguiram sair do avião pela porta de emergência, sem esperar pelo auxílio de quem quer que fôsse, não esconderam a aflição de que ficaram possuídos, pois jamais se encontraram em tal situação.

Também com destino ao Rio, de onde posteriormente seguiria para São José dos Campos, a fim de fazer o Curso Brasileiro de Agricultura Industrial, vinha a bordo do P-CK uma comissão de professores de Aracajú, composta dos seguintes membros: Acrisio dos Reis, Manoel Messias dos Santos, Humberto da Silva Moura, Carlos Waldemar Barreto e José Heribaldo de Meneses. Todos, abordados pela reportagem de A NOITE, confessaram que, embora estando habituados aos riscos da vida, por ocasião do acidente, se sentiram temerosos. Como os demais, tinham êles as vestes molhadas e enlameadas.

A lista dos passageiros

Os passageiros que se encontravam a bordo do avião sinistrado, o qual, segundo conseguiu apurar a reportagem de A NOITE, não mais será aproveitado, eram os seguintes: Peter Runger, residente na Usina Rio Bonito, em Leopoldina, no Espírito Santo; Maria Dorali Ferreira Lima, Maria Nazareth Pereira Lima, Maria Johertina Lima Ferreira e menor Josemar Vespasiano Lima Ferreira, todos moradores na rua Henrique de Albuquerque, 160; Samuel Cablus, morador na rua da Penha, 425, São Paulo; Claudio Humberto S. Ramalho, residente na rua Marechal Floriano, 13, apto. 401; Deputados Armando Leite Rolemberg e Hélio Brandão Leite Neto, Manoel Messias dos Santos, rua Propriá, 393, em Sergipe; Humberto da Silva Moreira, rua Vitório Costa, 82; Manoel Messias dos Santos, morador no Regimento Andrade Neves, em Vila Militar; José Rafael Filho, residente na rua da Estância, 849, em Sergipe; Célio Muniz Junquilho, morador na rua do Socorro, 204, em Sergipe; José Heribaldo Teles de Menezes, residente na rua Guaraná, 47, em Sergipe; Paulo Nicolau Vonschilgen, residente na rua Senador Vergueiro, 200, apto. 403; Carlos Waldemar Barreto, morador na rua São Cristovão, 201, em Sergipe; Acrisio Reis, morador na rua do Socorro, 24, em Sergipe; Adelaide Vaz Queiroz, residente na rua Guaraná, 74, em Sergipe; Maria da Penha Manso Pereira, residente na rua Paulo Brito, 478, apto. 101; Alivia Barros Mainard, residente na rua Belford Roxo 296, apto. 204; José Olivio Hezerra Cavalcante, rua 2 de Dezembro, 131, apto. 804; José Rosa, rua Ramom Franco, 28; Maria Menezes dos Santos e Marcos Pessoa, rua São Clemente, 373, apto. 101.

CHAPÉUS — BARRACAS PARA PRAIA
O ARCO IRIS
R. ASSEMBLÉIA, 77

Dr. Ferreira Filho
OCULISTA
R. Assembléia, 104-3.º and. S. 301.
Telefone 42-9545

Acôrdo político no Sarre

CONTINUAÇÃO DA 1.ª PAG. DO 1.º CAD.

dispõem de 33 das 50 cadeiras da nova Dieta.

Segundo comunicado conjunto publicado após as conversações da noite de ontem, o doutor Hubert Ney, líder do Partido Cristão Democrata, foi designado presidente do Conselho, mas a sua eleição pela Dieta sòmente poderá ocorrer depois de 5 do corrente, data em que expira o prazo fixado para as contestações de mandatos. É a seguinte, segundo o comunicado publicado ontem à noite, a repartição dos ministérios entre os três partidos: Presidência do Conselho — União Cristã Democrata do Sarre (Dr. Hubert Ney); Ministério da Economia — Partido Cristão Democrata; Educação — Partido Cristão Democrata; Interior — Partido Democrata; Trabalho e Previdência Social — Partido Social Democrata Alemão do Sarre (Sr. Curt Conrad); Finanças — professor Blind, sem filiação política, já mantinha essa pasta no govêrno de transição do Sr. Welsch.

Clínica Médica em Geral
DR. LICÍNIO SANTOS
Fígado — Intestino — Estômago
Edifício de A NOITE — Sala 613
Fone — 23-0975

NA PASSAGEM DO ANO

Ali Khan ganhou 1.500.000 francos no bacará

MONTE CARLO, 2 (UP) — O príncipe Ali Khan, talvez já decidido a poupar dinheiro no Ano Novo, ganhou na noite de 31, 1.500.000 francos (4.285 dólares) numa mesa de bacará e em seguida deu de gorjeta ao homem que lhe entregou o chapéu e o capote apenas o suficiente para comprar uma carteira de cigarros...

Tendo a seu lado a linda modêlo parisiense Bettina, sua constante companheira dos últimos tempos, Ali Khan ganhou seu milhão e meio de francos no elegante Sporting Club de Monte Carlo e imediatamente se sentiu deminado, ao que parece, pela virtude da economia...

Depois de dar ao "croupier" a tradicional propina (ou comissão) de 30.000 francos (85 dólares), Aly Khan abandonou a sala com Bettina, de braço dado.

Na portaria, entregou ao chapeleiro 1.000 francos (2,80 dólares) mas lhe pediu 500 francos de volta.

A outro empregado, deu uma nota de 1.000 francos mas pareceu que o impulso da economia aumentara pois lhe pediu 900 francos de volta.

Depois disso tudo, Ali Khan tomou sua luxuosa "Alfa Romeo", sempre com Bettina, e arrancou para Cannes...

Morta a tiros pelo marido tendo ao colo o filhinho

CONTINUAÇÃO DA 1.ª PAG. DO 1.º CAD.

Separados

Ultimamente, entretanto, Honorato deu para beber e rara era a noite em que não chegava em casa bastante alcoolizado. Com isto, sofriam Nair e os filhos.

Honorato espancava a espôsa e as crianças, sem compaixão, deixando-os, ainda sem alimentos. Não suportando mais os maus tratos que lhe eram infringidos, e também aos filhos, Nair, certa vez, resolveu abandonar o marido e ir para a residência de sua mãe, Maria Nunes que mora no morro Boiié, barracão 2.605, também em Eden. Para se manter e sustentar os meninos empregou-se como lavadeira, ganhando o suficiente para suprir as necessidades.

Repelido várias vezes

O funcionário municipal, todavia, tinha ciume doentio da espôsa e, por várias vêzes, foi procurá-la em casa da sogra, propondo-lhe reconciliação e prometendo-lhe deixar o vício da embriaguez e dedicar-se ao lar. Nair, que já conhecia bem o génio de Honorato, repelia tôdas essas investidas.

Ódio de morte

Honorato, que é indivíduo de péssimos antecedentes, numa das vêzes em que foi propor reconciliação à espôsa, declarou-lhe nutrir por seu irmão, o jovem Magno, um ódio de morte, por julgá-lo ser o causador da recusa de Nair, dizendo, mesmo que iria matá-lo como a um cão.

O crime

Anteontem, Maria Nunes, sua filha e netos, Ubirajara, Marcio, Jurema, José Carlos e Helena Heloisa, respectivamente, de 9, 7, 5, 3 e 1 anos, foram àquela estação, pois desejavam romper o Ano Novo em casa de Iracema Moita Dias, irmã de Nair, que reside em Vaz Lobo. Quando o trem chegou à estação, todos entraram num vagão e se sentaram, aguardando a saída do comboio. Momentos após terem se acomodado, entrou no trem Honorato, que empunhava um revolver. Parando em frente à espôsa, desfechando-lhe um tiro à queima-roupa. O projetil atingiu a boca de Nair, que estava com o filhinho de um ano no colo. Mesmo gravemente ferida, a vítima ainda, conseguiu dizer para o desumano marido:

— Covarde. Mataste o nosso filho.

Possuído de ódio de vingança, o criminoso ainda fez mais dois disparos. Nair teve morte imediata.

De tocaia

Praticado o covarde crime, Honorato, empunhando a arma homicida, correu, subiu o morro e escondeu-se atrás de um arbusto, que fica fronteiro à casa onde morava a morta, exclamando que queria eliminar o jovem Magno.

Afugentado

Vizinhos e outras pessoas saíram em perseguição do assassino, que fugiu, então, em desabalada carreira.

Providências policiais

As autoridades de Coelho da Rocha, logo que tiveram conhecimento do fato, estiveram no local, tomando tôdas as providências de sua alçada. Fizeram remover o cadáver da mulher para o cemitério da Vila Rosali, encetando diligências para a captura do criminoso.

COMEÇOU O EXAME DE SAUDE DOS ESCOLARES

Sob a orientação do diretor de Saúde Escolar, dr. Gilberto Ururai, tiveram início hoje os exames médicos dos alunos matriculados em dezembro último, e que deverão confirmar suas matrículas em março, quando se iniciarão as aulas.

Todos os postos médicos instalados nas escolas receberão no correr do dia de hoje as crianças devidamente acompanhadas de seus responsáveis, que deverão orientar os funcionários encarregados do serviço, quanto à situação dos alunos matriculados para o ano letivo de 1956.

O diretor do Departamento de Saúde Escolar inspecionou esta manhã os postos médicos localizados na Penha e tôdo o ramal da Leopoldina, ali observando o movimento e sanando falhas porventura existentes.

A NOITE
PRAÇA MAUA N.º 7
Redator-chefe: CARVALHO NETTO
Redator-secretário: LINCOLN MASSENA
Gerente: JOEL MAGALHAES

Redação, administração e oficinas
Telefones: Mesa de ligações internas: 23-1910
Informações: 23-1556
Carioca-Reporter: 43-3549
ANÚNCIOS
Departamento de Publicidade: 23-1910 — Ramais 10 e 63
ASSINATURAS
Brasil, América, Portugal e Espanha

	Cr$
6 meses	240,00
12 meses	400,00

Outros países:

	Cr$
6 meses	360,00
12 meses	700,00
Número avulso	2,00

INSPETOR-VIAJANTE
Manoel Tinio Figueira Junior
SUCURSAIS
Belo Horizonte — Rua Tupis, 36
Representante Comercial em São Paulo: Armando Peixoto — Ipiranga, 879 — 13º — Sala
Fone 36-4554
AGÊNCIA DA AVENIDA
Para recebimento de anúncios e assinaturas
AVENIDA RIO BRANCO canto da Rua Rodrigo Silva
Telefone 42-7541
Esta edição compõe-se de páginas, divididas em duas secções que não podem ser vendidas separadamente.

"COUBE A V. EXA REVIGORAR O REGIME E FAZER RESPEITAR A SOBERANA VONTADE DO POVO"

A palavra do ministro Teixeira Lott ao saudar o presidente Nereu Ramos, durante os cumprimentos dos oficiais generais do Exército, Marinha e Aeronáutica — "Não espero o julgamento da atualidade porque eivado de parcialidade e de paixão, mas o do futuro que há de reconhecer os meus propósitos de realizar obra de paz e concórdia e concretizar o elevado pensamento que norteou o 11 de Novembro"

Por motivo da passagem de ano, o presidente Nereu Ramos, recebeu, ontem, os cumprimentos dos oficiais generais das Fôrças Armadas. Grande número de generais, almirantes e brigadeiros esteve no Palácio do Catete, bem como os comandantes das fôrças auxiliares, para apresentar ao Chefe do Executivo os votos de felicidade no correr do ano que hoje se inicia.

Acompanhado dos chefes e membros dos Gabinetes Militar e Civil da Presidência, dos ministros Teixeira Lott, Alves Câmara e Alves Séco e do titular da Justiça, Sr. Menezes Pimentel, o presidente Nereu Ramos recebeu-os no Salão Nobre. Os primeiros a apresentar cumprimentos ao Chefe do Govêrno foram os almirantes, seguindo-se os generais e os brigadeiros.

Por último, foram recebidos o coronel Ururahy Magalhães, comandante da Polícia Militar e o coronel Sousa Aguiar, do Corpo de Bombeiros, acompanhados de oficiais das duas corporações.

A SAUDAÇÃO DO GENERAL TEIXEIRA LOTT

Durante a apresentação de cumprimentos dos oficiais generais ao presidente Nereu Ramos, ontem, no Palácio do Catete, o ministro da Guerra, general de Exército Henrique Teixeira Lott, pronunciou o seguinte discurso:

"Exmo. Sr. presidente da República.

No respeito, não apenas ao vazio de mera normativa protocolar, porém, influenciados pela tradição de prestigiar, no Chefe Supremo da Nação, a hierarquia do poder público, aqui vimos, ao alvorecer do Novo Ano, para em nome do Exército Nacional — a quem todos de coração servimos e ao qual, por eventuais circunstâncias temos a honra de chefiar — para apresentarmos a V. Exa. o testemunho espontâneo de real solidariedade, envolto nos melhores votos a Deus por sua felicidade pessoal e da sua nobilíssima família.

Não há porque, tão recentes e vivos nos restam êles no espírito, rememorarmos aqui os graves acontecimentos que, culminando com a decisão histórica do Congresso, alçaram V. Exa. cuja cultura e tirocínio político e cuja austereza moral todo o país reconhece e proclama — à Suprema Magistratura do Brasil, onde, estadista de escol, tanto em tão curto prazo vem realizando em prol do desarmamento dos espíritos e da tranquilidade política, objetivando restabelecer a confiança no Govêrno, revigorar o Regime e fazer respeitada a soberana vontade do povo, expressa legal e livremente nas urnas.

Entretanto, Exmo. Sr. presidente Nereu Ramos, se não há mistér esmiudarmos tôda a sequência de atitudes, atos e fatos que, sob farisáicas aparências de um formalismo legal, tudo à sorrelfa envidava para anegar o país em nova ditadura, queremos e devemos, ainda que ferindo a reserva e discrição de suas atitudes cívicas, não só darmos de público o testemunho da presença varonil de V. Exa. entre nós, nas horas cruciais da madrugada de 11 de novembro, como de sua esclarecida e isenta atuação no superar a crise, ajudando-nos com seus conselhos e orientando com outros líderes as fôrças políticas majoritárias a fim de que, acima de quaisquer interêsses e imunes às paixões desnastradas, fôsse salvaguardada a ordem e, após momentaneo hiato, restabelecidas as instituições, reafirmada a plenitude do regime e a realeza dos postulados democráticos entre nós.

Cumpre-nos, ademais, Exmo. Sr. presidente, agradecer a V. Exa. a afirmação espontânea e categórica que houve por bem fazer ao povo brasileiro no sereno discurso do Natal e que como homenagem à verdade histórica pedimos vênia para aqui trasladarmos: — "E' tempo — afirma V. Exa. — de tirarmos dos acontecimentos que desde a noite de 10 para 11 de novembro viemos vivendo, uma clara lição construtiva. Nesses acontecimentos refletiu-se apenas o propósito sincero e inabalável das Fôrças Armadas, em consonância perfeita com o povo e com o Congresso Nacional, de preservarem da destruição iminente o sistema representativo, definido e regulado na Constituição".

Estamos certos e seguros de que o tempo, nivelador implacável de todos os desníveis, apaziguador invencível de quaisquer diferenças, sereno juiz das gerações que se sucedem, bem saberá sentenciar para a história — esquecidas as injúrias, as críticas apaixonadas, as afirmações injustas — a honestidade, a desambição e o patriotismo dos que como V. Exa., confirmando as virtudes cívicas e a inteireza de ânimo, souberam em prol do bem comum assumir, em hora difícil, a direção política do país, evitando que o sangue generoso dos brasileiros fôsse vertido em contendas fratricidas e assegurando ao povo a plena usufruência do impostergável direito de escolher e empossar seus governantes.

Terminando, queremos evocar a grandeza imensa de nossa terra e o valor anônimo de nosso povo, a fim de, pesando bem a responsabilidade de seus guias e chefes, levantarmos humildemente os corações até o Criador e, numa oração, suplicarmos-lhe abençôe o Brasil e o benfade com a tranquilidade e a prosperidade, de que tanto precisa para alcançar, liberto das turras e bulhas de campanário que lhe tanto desprimoram a vida político-militar, seus mais altos e gloriosos destinos".

ORAÇÃO DE AGRADECIMENTO DO PRESIDENTE DA REPÚBLICA

Agradecendo a saudação que lhe foi dirigida, o presidente Nereu Ramos proferiu de improviso, as seguintes palavras:

"Sr. ministro e Srs. Oficiais Generais

Quero agradecer não só a vossa presença nesta casa, como ainda as expressivas palavras com que acaba de me saudar o grande soldado brasileiro, ministro Teixeira Lott. Não me esquecerei, jamais, da madrugada de 11 de novembro, quando cheguei ao Palácio da Guerra. Declarou-me S. Exa. que solicitára a minha presença porque o Exército e as figuras prestigiosas da Marinha e Aeronáutica que ali se encontravam não queriam o Poder. Esta página há de ficar na história do Brasil, para documentar o desinterêsse daqueles que fizeram o movimento. Como vice-presidente do Senado, não podia me omitir nem procurar posição cômoda naquele grave momento da vida do País. Aquiesci, ouvido o Congresso, ao apêlo que me fazia, como contribuição para que não se derramasse o sangue generoso de brasileiros e se mantivesse o regime. Aqui estou ainda, no cumprimento do dever que me foi imposto pelas Classes Armadas e pelo Povo, representado no Congresso Nacional. Tenho a convicção de que estou prestando um serviço ao meu país. Não espero o julgamento da atualidade, porque será eivado de parcialidade e de paixão, mas o do futuro que há de reconhecer os meus propósitos de realizar obra de paz e concórdia e concretizar o elegado pensamento que norteou o 11 de novembro.

O general Teixeira Lott e seus companheiros do Exército, da Marinha e do Aeronáutica, podem ficar tranquilos porque a história lhes há de fazer justiça. O regime foi preservado com essa jornada. Pode V. Exa. ficar certo de que as gerações futuras hão de julgá-lo com justiça. V. Exa. já é um dos grandes soldados da Pátria e a posteridade haverá de reconhecê-lo como um dos preservadores do regime e da paz social do nosso País.

Quero terminar, formulando os meus votos de felicidade pessoal, extensivos às suas famílias e pela grandeza do Exército, da Marinha e da Aeronáutica".

BRONQUITE — ASMA — TUBERCULOSE
PREVENÇAO — DIAGNOSTICO — TRATAMENTO
DR. AVELINO ALVES
RADIOGRAFIA DOS PULMÕES — RESULTADO IMEDIATO
R. ALVARO ALVIM, 31 - 5.º and. — T. 22-6939. De 15 às 19 hs.

RESSALTA O GENERAL TEIXEIRA LOTT

IMPORTANTES CONQUISTAS OBTIDAS PELAS FORÇAS ARMADAS

O discurso do titular da Guerra pela passagem do Ano Novo, saudando os oficiais generais que o foram cumprimentar — Créditos especiais obtidos, que asseguram grandes realizações em benefício das Fôrças Armadas, criação de novas unidades, construção de casas para sargentos e oficiais em todo o país, situação dos servidores civis das pastas militares e outros pontos focalizados — Saudação de agradecimento do Gen. Teixeiros dos Santos

— O Brasil deve a V. Excia. os mais relevantes serviços. E a posteridade haverá de fazer justiça, reconhecendo a sua ação decisiva que salvou a Pátria num dos momentos mais críticos de sua história democrática", disse o general Anor Teixeira dos Santos, encerrando o seu discurso de saudação ao ministro Henrique Teixeira Lott, em nome de todos os oficiais-generais do Exército, na solenidade, realizada no Palácio da Guerra, em que foram apresentados cumprimentos de fim de ano ao titular da pasta.

Acatamento ao pronunciamento das urnas

O Chefe do Estado Maior do Exército, general Anor Teixeira dos Santos, formulou, ainda, votos de felicidades no transcurso do ano de 56 ao general Lott e sua família, findo o que usou da palavra o ministro da Guerra, proferindo o seguinte discurso:

"Nossas primeiras palavras, mais que um sincero agradecimento, queremo-las expressar como um público testemunho de gratidão cívica pelo alto e forte estímulo que vossa presença hoje, aqui, ao estrear-se o novo ano, nos traz e pelo reconforto íntimo de vossa inestimavel solidariedade ao ministro da Guerra, manifestada através da palavra leal e franca de tão nobre intérprete, cuja inteireza, cultura e serviços tanto o credenciam ao respeito e ao reconhecimento do Exército.

Entretanto, maior e mais profundamente as queremos dirigir a todo o Exército, confessando-lhe nossa gratidão de velho soldado pela maneira admiravel com que em hora sombria e decisiva para os destinos do Brasil, soube, unido e coêso, responder viril ao nosso apêlo, objetivando a mais plena mobilização de consciências e vontades, no sentido de garantirmos ao país a ordem, a intangibilidade das instituições e o respeito à vontade soberana do povo, expressa com liberdade e sigilo nas urnas.

Aproveitando esta oportunidade de vos poder falar ainda investido das funções ministeriais, quando um mês apenas nos resta para atingirmos, o fim da árdua, porém honrosíssima missão de gestor da Pasta dos Negócios da Guerra, julgamos de dever apresentar-vos, conquanto sumária e descosidamente, o relato modesto do que, malgrado nossas próprias carências, as dificuldades financeiras e os percalços de várias sortes, conseguimos com vossa ajuda realizar na administração do Exército, suplicando que vossa benevolência nos absolva de tão pouco feito em pról da instituição que tanto e tudo nos merece a todos.

— Assim é que, no setor legislativo, póde o Exército ver sancionadas entre outras de menor tomo: — A Lei que regula a Inatividade; a Lei de promoções, onde se afirma o impedimento de acesso a um pôsto, por antiguidade, a qualquer oficial, antes que o último de turma anterior o haja, em qualquer Arma, atingido; a Lei que abre o crédito especial, por um decênio de um bilhão e 500 milhões de cruzeiros, para construção de casas para moradia de oficiais e sargentos, nas diversas guarnições do país; as leis que reestruturam os Quadros de Médicos, Dentistas e Intendentes; as Leis que melhoram o meio sôldo, amparam os acidentados do CPOR, os inválidos e incapazes da FEB, bem como as famílias dos expedicionários mortos em campanha.

— Além destas, encontram-se em tramitação no Congresso e, por certo hão de ser breve levadas à sanção, entre outros, os seguintes projetos: regulando e abreviando a construção do Tronco Ferroviário Principal do Sul; conformando a criação de diversos novos Batalhões de Engenharia Rodo e Ferroviários; reestruturando os Quadros de Veterinários e Farmacêuticos; dando nova e mais coerente organização à Alta Administração do Ministério; disciplinando e corrigindo a atual concessão das etapas triplices; aumentando, a fim de adaptá-los às condições atuais de vida, os vencimentos militares.

Pensões aos herdeiros dos ex-combatentes

— Foram obtidos os créditos de 150 milhões de cruzeiros para pagamento de pensões devidas aos herdeiros dos ex-combatentes das guerras do Paraguai e Uruguai e de 52 milhões para atender à gratificações de risco de vida e de saúde para nossos servidores civis.

— No referente ao orçamento foram suas dotações aumentadas de 700 milhões em 1955 e, no ano de 1956 estão assegurados aumentos superiores a 3 bilhões dos quais 750 milhões de cruzeiros para investimentos e obras.

Foram criadas as seguintes novas unidades: 2.º, 3.º, 4.º e 5.º Grupo Antiaéreos, 1.º Grupamento de Engenharia do Nordeste. (1.º Batalhão Rodoviário e 3.º e 4.º Batalhões Ferroviários) 12.º Batalhão de Engenharia, 6.ª Cia. de Fronteira (Guajará-mirim), 2.ª Cia. de Intendência, os Hospitais Militares da Vila Militar e de Manaus e encetados em Barueri os núcleos do Arsenal de Guerra de S. Paulo e Fábrica ali de Material de Comunicações do Exército.

— Quanto a Obras, cuja incrementação foi sensível por todo o país, merecem ser referidos o aquartelamento completo do Regimento Escola de Infantaria, as ampliações do Hospital Central e da Escola de Aperfeiçoamento, as instalações e aquartelamentos em Barueri, o aquartelamento para uma Companhia em Goiânia, e uma Companhia em Guajará-Mirim e a construção e aquisição de 142 residências para oficiais e sargentos.

No Magistério Militar

— No magistério militar cuja importância não há mister encarecermos, foi a questão do seu recrutamento e aperfeiçoamento estudada a fundo, visando o aprimoramento de seu preparo, quer pelo selecionamento em concursos, quer pela exigência para acesso definitivo às cátedras, do Curso de Filosofia.

— No atinente ao ensino, merecem ser referidas as reestruturações da Escola Preparatória, a criação do Colégio Militar de B. Horizonte, retôrno às médias regulamentares na Academia Militar das Agulhas Negras. O novo regulamento da Escola de Comando e Estado Maior e a instituição da Medalha Marechal Hermes, da aplicação e estudo, a fim de premiar os que, oficiais, sargentos e praças, se hajam distinguido nas escolas e cursos ou por qualidades distintas nas unidades de tropa.

Insubmissão

— Objetivando minorar o problema da insubmissão, de graves reflexos para nossas reservas, foi dada nova interpretação ao texto da Lei do Serviço Militar, colocando em mais justos têrmos o conceito de insubmissão.

Estágio remunerado para os aspirantes dos C.P.O.R.

— Para atender à carência de oficiais subalternos e estimular a formação de Quadros da Reserva, foram reabertos os estágios remunerados para os aspirantes oriundos dos C.P.O.R. e para os segundos tenentes da Reserva; com essa providência vem servindo nos Corpos de Tropa 911 aspirantes e 192 oficiais subalternos.

Encontram-se em fase de ultimação novas medidas atinentes

(Conclui na 5.ª página)

O presidente da República visitou o navio-capitânea da Fôrça-Tarefa Argentina

Honras militares de estilo e homenagens ao presidente Nereu Ramos -- Troca de brindes a bordo

O presidente Nereu Ramos visitou em companhia do general Floriano de Lima Brayner, chefe do Gabinete Militar da Presidência e dos oficiais, comandante Silvio Mota, major Luis Felipe Augusto Borges, capitão-aviador Hélio Castro Alves Anisio e capitão Ismael da Rocha Teixeira, o cruzador-escola "Almirante Brown", belonave capitânea da Fôrça Tarefa da Marinha de Guerra Argentina que se encontra no Rio, em visita oficial, completando uma viagem de instrução.

O Chefe do Govêrno chegou ao "pier" da Praça Mauá junto ao qual se encontram ancorados os navios, tendo sido recebido no cáis, pelo embaixador argentino no Rio de Janeiro, Sr. Felipe A. Espil e pelo capitão de mar e guerra Guzman, comandante geral da Fôrça Tarefa.

Antes de subir a bordo, ouviu-se o Hino Nacional brasileiro executado pela banda do navio e salvas de canhão em honra ao Chefe de Estado. Logo a seguir, o Sr. Nereu Ramos foi introduzido no navio, em cujo convés cumprimentou a oficialidade (52 ao todo), passando em revista ao Corpo de Cadetes, constituído de quinhentos alunos da Escola Naval Argentina.

Brindes

Na Sala de comando do navio, o Presidente se manteve em cordial palestra, com o embaixador Espil e o comandante Guzman, quando foi por êste saudado.

Agradeceu o oficial superior a honra excepcional da visita, enaltecendo o sentido da viagem de cordialidade e aproximação que faziam ao Brasil e levantou a sua taça pela prosperidade do nosso país e pela felicidade pessoal do Presidente Nereu Ramos.

Respondendo à saudação, disse o Presidente da República que o nosso País se desvanecia com a visita daquelas unidades da Marinha de Guerra Argentina, elogiando a correção da Guarnição, do Corpo de Cadetes e do luzido grupo de oficiais que as tripulavam. A Argentina e o Brasil são duas grandes nações do mundo latino — acrescentou o Chefe do Govêrno — e a amizade entre os dois povos, além de constituir uma tradição é uma fôrça de equilíbrio com repercussões profundas no futuro da Latinidade.

Por fim, o Presidente ergueu também a sua taça dizendo: bebo pela prosperidade de vossa grande pátria e pela felicidade pessoal de cada um de vós e das vossas famílias, formulando os meus sinceros votos para que tenhais um Ano novo muito feliz.

Minutos depois, despedia-se o Sr. Nereu Ramos, recebendo, ao retirar-se, novas honras militares de estilo e uma saudação em "hurrah" partida de tôda a guarnição, cadetes e oficiais formados em tôdas as dependências externas do "almirante Brown".

Telefone para CARIOCA-REPORTER: 43-3349

EDITAL N.° 98

O DIRETOR DO DEPARTAMENTO DA RENDA MERCANTIL faz saber, para esclarecimento dos contribuintes do impôsto sôbre Vendas e Consignações e a fim de evitar futuros pedidos de restituição, que o impôsto relativo às vendas à vista ou a prazo, efetuadas até o dia 31-12-955, deverá ser pago à razão de 2,7%, dentro do prazo regulamentar, isto é, de 1.° a 10 de janeiro de 1956.

Em 29 de dezembro de 1955.

MARIO LIMA CAMPOS
Diretor

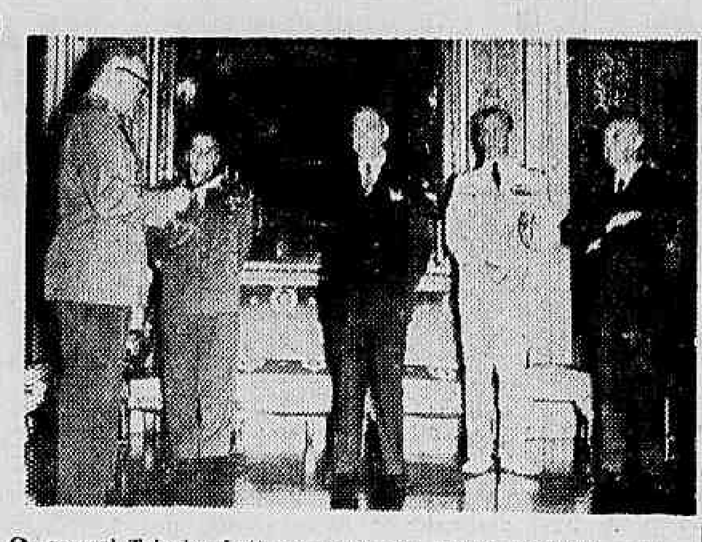

O general Teixeira Lott, em nome das Fôrças Armadas, saúda o presidente da República

MELHORA A SRA. GENY GOMES

Na residência do brigadeiro Eduardo Gomes colhemos a notícia de que o estado de saúde da Sra. Geny Gomes, mãe do ex-ministro da Aeronáutica, e que há dias enfermata, está apresentando melhoras.

A ilustre senhora, que tem permanentemente seu filho à cabeceira, está também cercada do carinho da nossa sociedade.

Pansexol
DRAGEAS
E' um tônico estimulante, que dá vida, vigor e vitalidade aos organismos envelhecidos, cansados, debilitados. Fórmula do Prof. Antonio Austregésilo.

Faleceu o velho porteiro do Arquivo Nacional

Faleceu, na madrugada de sexta-feira última, repentinamente, o senhor Antônio Magalhães Bastos, residente em Anchieta, porteiro aposentado do Arquivo Nacional.

Era o extinto o funcionário mais antigo dessa repartição, à qual prestou cinquenta anos de bons serviços, sendo o único que trabalhou, ainda, na anterior séde do Arquivo Nacional, no antigo Recolhimento do Pôrto, de cujas tradições era um repositório vivo.

O Sr. Magalhães Bastos que, por ocasião da sua aposentadoria do Arquivo Nacional, recebeu dos seus companheiros expressiva manifestação de aprêço, é pai do senhor Milton Magalhães Bastos, que lhe sucedeu no cargo e deixa viúva e vários filhos e netos.

O Sr. E. Vilhena de Moraes, ao ter conhecimento do passamento dêsse dedicado servidor, designou uma comissão para dar pêsames à família e assistir ao entêrro, mandando, ao mesmo tempo, rezar missa em sufrágio de sua alma.

Novo diretor geral do Centro Nacional de Ensino e Pesquisas Agronômicas

Perante o ministro Eduardo Catalão, tomou posse no cargo de diretor-geral do Centro Nacional de Ensino e Pesquisas Agronômicas, o professor Waldemar Raythe, em substituição ao Sr. Quintiliano Marques. Estiveram presentes ao ato diretores e técnicos do Ministério da Agricultura, professores da Universidade Rural e outras personalidades. O Prof. Waldemar Raythe já dirigiu o CNEPA, há alguns anos, e últimamente era o reitor daquela Universidade.

O PRESIDENTE APRESENTOU SEUS CUMPRIMENTOS DE ANO NOVO AOS GABINETES, FUNCIONARIOS E JORNALISTAS

Cerimônia no Salão Nobre do Palácio do Catete — Saudação do professor Paulo Lira e os agradecimentos do chefe do govêrno

Retribuindo os cumprimentos que lhe foram apresentados por ocasião do Natal, o presidente Nereu Ramos, em solenidade realizada no Catete, apresentou os votos de feliz Ano Novo aos chefes dos gabinetes Militar e Civil da Presidência, aos membros dos dois gabinetes, servidores civis e militares e aos jornalistas credenciados junto à Presidência da República.

A cerimônia transcorreu no salão nobre, vendo-se presentes, desde os mais humildes funcionários dos palácios presidenciais até os mais altos auxiliares do Chefe de Estado.

Saudação do professor Paulo Lira

Em nome dos Gabinetes e dos funcionários, o professor Paulo Lira, chefe do Gabinete Civil da Presidência da República, pronunciou, de improviso, o discurso de agradecimento, começando por reconhecer no gesto do Chefe do Executivo uma atitude de sincera compreensão para com os seus auxiliares diretos. No curso de sua oração, o Chefe do Gabinete Civil configurou o quadro humano que ali se apresentava, salientando que os membros dos Gabinetes e os funcionários se sentiam sensibilizados do gesto do Presidente, cuja figura de estadista os levara à evocação dos transcendentais acontecimentos políticos e militares de 11 de Novembro, quando a personalidade do Chefe do Govêrno se impôs à admiração e à confiança de todo o Brasil. "Nesse quadro humano — frisou o professor Paulo Lira — estão representadas as três fôrças a que V. Exa. se referiu no seu discurso de Natal: As fôrças Armadas, o Congresso Nacional e o povo brasileiro.

Ali estavam reunidos não apenas numa viva demonstração de afeto e solidariedade com o seu Chefe Supremo, mas, também, para lhe significar os anseios fundamentais da Nação brasileira, nele simbolizados respeitada a sua livre e soberana vontade, manifestadas nas últimas eleições, o desejo de progresso, tranquilidade, paz e evolução permanente da cultura e da civilização brasileira".

E depois de referir ao espírito de Justiça e compreensão humana do Presidente em relação aos servidores públicos, o professor Paulo Lira concluiu suas palavras formulando, em nome de todos, votos de um próspero e feliz Ano Novo ao Chefe do Govêrno.

Palavras do presidente Nereu Ramos

Dirigindo-se aos seus auxiliares, em alocução de cumprimentos pela passagem de Ano, disse o presidente da República que era com imensa satisfação que assim procedia, pois sempre teve no mais alto aprêço o funcionalismo público em geral. Referiu-se ao trabalho anônimo dos mais humildes, à contribuição técnica dos seus auxiliares de Gabinete, à lealdade e à capacidade de todos, declarando que nenhum presidente da República poderia levar avante uma obra governamental, construtiva, serena e justa, sem o auxílio de um funcionalismo à altura dos serviços afetos ao Poder Executivo.

Recordou, então, o presidente Nereu Ramos os acontecimentos políticos e militares de 11 de Novembro que o levaram à Suprema Magistratura da Nação. Afirmou que aceitára a alta investidura a que foi chamado pelas Fôrças Armadas, Congresso e povo animado pelo propósito inabalável de evitar que fôsse derramado o sangue dos brasileiros, de preservar o regime representativo e a Democracia.

E terminando seu breve discurso, o presidente da República agradeceu o trabalho de todos aqueles que com ele colaboraram mais diretamente, transmitindo-lhes os seus votos mais sinceros por um feliz e próspero Ano Novo, extensivos à suas famílias. Em seguida, circundou o Salão polestrando com os seus auxiliares.

Cumprimentos aos jornalistas

Logo após, no Salão de Despachos, o Presidente recebeu os jornalistas credenciados no Palácio do Catete, aos quais, também, apresentou felicitações pela passagem do Ano Novo, augurando-lhes e às suas famílias, um 1956 pleno de êxito e felicidade. Estavam presentes representantes das agências noticiosas, jornais e emissoras do Rio de Janeiro.

BANCO DE CRÉDITO PESSOAL S.A.
DESCONTA A 6 — 7 — 8 E 9%

FERIDAS ECZEMAS ESPINHAS E QUEIMADURAS
POMADA
CALENDULA CONCRETA

Cumprimentos do Sindicato dos Jornalistas Profissionais ao presidente Nereu Ramos

O Presidente da República recebeu o seguinte telegrama:

"O Sindicato dos Jornalistas Profissionais do Rio de Janeiro, na oportunidade do início do ano de 1956, vem reiterar a V. Ex.ª as homenagens apresentadas pela patriótica ação do eminente homem público em prol da garantia da legalidade e dos postulados constitucionais de nosso país, em consequência da ação enérgica desenvolvida por V. Ex.ª durante os acontecimentos que abalaram o país.

Aproveitando o ensejo, apresenta o Sindicato dos Jornalistas os efusivos votos de felicidade e êxito na alta administração do País. Cordialmente, em nome da Diretoria. (a.) *Luiz Ferreira Guimarães*".

Declaração de Aspirantes

A Academia Militar das Agulhas Negras realizará no próximo dia 6 de janeiro corrente, a sua tradicional cerimônia anual da "Declaração de Aspirantes à Oficial" dos jovens cadetes que concluiram, no corrente ano, os diversos cursos das Armas e Serviços do Estabelecimento. O ato será presidido pelo Sr. Nereu Ramos, com a presença das altas autoridades civis e militares, convidados e jornalistas. Para Rezende, séde da Academia, correrão trens especiais, que partem da Estação D. Pedro II, na seguinte ordem: "Dia 6 de janeiro de 1956 — Horário dos trens especiais: 1.º trem — (aço) — saída às 5 horas do dia 6. 2.º trem — (madeira) — saída às 5,15 horas do mesmo dia. Preço das passagens — Ida e volta (trem de aço) — Cr$ 130,00. — Trem de madeira — Cr$ 100,00. Ida (trem de aço) — Cr$ 65,00. Trem de madeira — Cr$ 50,00. Horário de chegada em Rezende. às 9 horas da manhã.

A NOVA MENSAGEM DE "IKE"

CAYO HUESO, Flórida, 2 (UP) — O presidente Eisenhower iniciou 1956, ano em que deverá tomar uma de suas maiores decisões, trabalhando na elaboração da mensagem sôbre o estado da União, que lerá ante o Congresso a 5 dêste mês.

Decide-se hoje o destino da França

VINTE E OITO MILHÕES DE ELEITORES ESCOLHEM 594 DEPUTADOS — PLEITOS SUPLEMENTARES NOS DIAS 8 E 29

PARIS, 2 (U. P.) — Cêrca de 28.000.000 de franceses estão elegendo, hoje, uma nova Assembléia Nacional, que, por sua vez, decidirá se a França continuará ou não com sua série de gabinetes de existência precária.

A verdade é que ninguém pode prever com certeza qual a corrente política que saiu triunfante.

Os franceses elegerão, hoje, 594 deputados, inclusive 544 na França metropolitana e 50 nos departamentos e territórios ultramarinos. Outros dois deputados serão eleitos posteriormente, um na Nova Caledonia, a 8 de janeiro, e outro das ilhas francesas do Pacífico, a 29 de janeiro.

A eleição de 29 deputados na Argélia foi adiada por tempo indefinido, em virtude da agitação terrorista naquele território.

Aspiram aos assentos da Assembléia uns 6.000 candidatos de 18 partidos, agrupados êstes em quatro blocos cujas fronteiras são em alguns casos bastante imprecisas: os comunistas e seus aliados; a frente republicana dos radicais-socialistas do ex-premier Mendés-France, os socialistas de Guy Mollet e outros grupos; a frente governamental do premier Edgar Faure, radical-socialista, o ministro do Exterior, Antoine Pinay, lider dos independentes e agricultores, e os republicanos populares de Georges Bidault e Robert Schuman; e finalmente os grupos da direita, simbolizados por Pierre Poujade, "o cruzado contra os impostos" e sua tumultuosa União de Defesa dos Comerciantes e Artesãos.

A LUTA PRINCIPAL

PARIS, 2 (U. P.) — O povo francês está comparecendo às urnas hoje em tôda a França para eleger a nova Assembléia Nacional. A luta principal se trava entre o "ex-premier" Mendés-France e o "premier" Edgar Faure, que disputam o contrôle do govêrno francês. A opinião dos conservadores é que, em virtude do novo sistema eleitoral, os comunistas conquistarão mais cadeiras na Assembléia do que qualquer outro partido isoladamente.

A MAIS JOVEM CANDIDATA E O MAIS VELHO

PARIS, 2 (U. P.) — A figura mais jovem entre os candidatos e as candidatas às eleições de hoje é Mlle. Michelle Maillaud-Bourdan, esquerdista, de 23 anos. O mais velho é Marcel Cachin, de 86 anos, o décano dos comunistas na Assembléia Nacional.

REDES E ESPUMA NUM DRAMA DE PAIXÕES — Esse é o ambiente típico de "Fedra", uma versão moderna da tragédia de Sêneca que, atualmente, está sendo rodado na Espanha sob a direção de Mur Oti. Nesse filme a estrêle Emma Penella imporá, mais uma vez, sua formosura e seu vibrante temperamento — (Foto "Basabé", de Madri, via aérea especial para A NOITE)

A NOITE
PÁGINA 4
RIO, 2/1/1956

Viaja o novo embaixador chinês no Brasil

TAIPEH, 2 (UP) — O Dr. Shin Chao Ying, novo embaixador da China nacionalista no Brasil, partiu ontem para Tóquio, de onde seguirá para o Rio de Janeiro. Shin era vice-ministro do Exterior, em cujo cargo foi substituído pelo Sr. S. K. Chou, ministro nacionalista nas Filipinas, que hoje chegou de Manila.

POR UM VIOLENTO INCÊNDIO

DETRUIDA A EMBAIXADA RUSSA EM OTTAWA

OTTAWA, 2 (AFP) — Violento incêndio destruiu, na noite passada, a Embaixada da União Soviética nesta capital.

Durante várias horas os bombeiros de cinco seções tentaram, em vão, debelar as chamas, que não causaram nenhuma vítima.

Segundo um porta-voz da Embaixada, o fogo teria se originado no segundo pavimento da Embaixada em consequência de um curto-circuito.

Todos os documentos da Embaixada puderam ser retirados.

Norman Krasna, diretor de filmes de Hollywood está presentemente em Paris rodando a película "A Filha do Embaixador" que tem Olivia de Havilland no papel principal. Uma das cenas da fita, passa-se num "cabaret" parisiense e Krasna aí, enfrentou um problema diante das "girls" seminuas da peça em cena. Em alguns países a sequência não seria permitida e o filme, portanto, sofreria os cortes da mesma justamente num trecho fundamental da história. Para resolver o problema o espetáculo do "cabaret" foi filmado duas vêzes, uma delas com as coristas decentemente trajadas. Na foto acima um quadro da cena que deu lugar a complicação tal e qual poderia ser exibido em alguns países — (I. N. S.

HOJE no Mundo

DESAPARECEU O COLIS POSTAL

LONDRES, 2 (A.F.P.) — Um colis-postal, contendo selos do correio no valor de 34.000 libras, desapareceu durante as festas de Natal, anunciou a administração do Correio.

Ignora-se por enquanto se se trata de um roubo cometido por audacioso ladrão que se aproveitou da confusão que reina na maioria das agências do Correio durante as festas ou de uma simples perda devido ao volume extraordinário da correspondência expedida.

LIVRO DE AQUILINO RIBEIRO SOBRE O BRASIL

Alcance da aproximação luso-brasileira — De braços abertos

LISBOA, 2 (Pelo redator da ANI, Pereira da Costa) — Aquilino Ribeiro está a escrever um livro sôbre o Brasil. O famoso escritor, cuja obra é tão conhecida no Brasil, como em Portugal, declarou numa entrevista exclusiva à ANI: "Não me esqueço de que prometi aos meus amigos brasileiros, Cid Prado, Jaime Adour até a êsse rei dos prelos, José Olímpio, um livro sôbre o Brasil. Vamos lá. Vou compondo aos poucos desvelado para assuntos de emergência mais instante".

Respondendo a uma pergunta acêrca do acôrdo ortográfico luso-brasileiro, Aquilino Ribeiro disse: "Entendo que o acôrdo ortográfico deve fazer-se a bem da unidade da língua. Nessa unidade está implícito o futuro da sua irradiação no mundo". Sublinhou categòricamente "onde haja discrepâncias irredutíveis — perguntamos se é legítimo as haja em terreno tão formal — dêem-se-lhes foros de cidade mas dentro de uma lei comum".

Aquilino Ribeiro, que é partidário entusiasta da comunidade luso-brasileira, frisando o alcance da aproximação entre os dois países disse: "A aproximação deverá fazer-se não apenas pelos nossos emigrantes que — diga-se de passagem — é um material humano do melhor que aqui temos. Deverá fazer-se pela permuta de gêneros de tôda ordem, matérias espirituais. Enaltecendo depois o intercâmbio intelectual, Aquilino Ribeiro observou: "um livro é um embaixador, tem sempre uma mensagem a dizer. Troquemos os nossos artefatos, abra-se um balcão largo e recíproco de livraria onde convivamos fraternamente, intelectualmente. Os meus braços estão sempre abertos para Assis Chateaubriand, Manuel Bandeira, José Lira do Rego, Cecília Meireles, Alvaro Lins, Joaquim Grieco, Buarque de Holanda e tantos outros bons amigos que recordo saudosamente.

O escritor aplaudiu a iniciativa do envio de noticiário diário para a imprensa do Brasil, dizendo: "A ANI desempenha uma função em aberto de suma importância. Não há país no mundo que nos interesse como o Brasil. Queremos que o Brasil se interesse igualmente por nós. Se de parte a parte estivéramos ao fato hora a hora do que fazemos, do que pensamos, do bem, do mal que nos acontece será a melhor forma de nos conhecermos, portanto, de nos estimarmos".

Aquilino Ribeiro trabalha atualmente num estudo sôbre Cervantes. Trabalha também em novo romance "A Casa Grande de Romarigães".

TAMBÉM FERREIRA DE CASTRO

LISBOA, 2 (ANI) — O senhor Ferreira de Castro, famoso romancista português, autor da "Selva" — romance que retrata a vida dos seringueiros do Amazonas — vai escrever agora um romance sôbre a pacificação dos índios brsileiros, focalizando entre outras a figura do general Rondon. Quando vivia no Amazonas, o Sr. Ferreira de Castro habitava junto com os índios Parintins, então ainda cortadores de cabeças. O romancista, que deu há anos a volta ao mundo — viagem que descreveu numa das suas obras — está presentemente escrevendo um livro sôbre as maravilhas da arte que teve ocasião de admirar durante essa viagem.

Reconhece o Egito a independência do Sudão

DECLARAÇÃO OFICIAL PUBLICADA NO CAIRO — FIM AO ESTATUTO DO CONDOMÍNIO

CAIRO, 2 (AFP) — O govêrno egípcio publicou uma declaração pela qual reconhece a independência do Sudão.

"Em face da decisão tomada pelo Parlamento sudanês, de proclamar a independência e a soberania do Sudão e de pedir às potências responsáveis pelo condomínio que tomem conhecimento dessa proclamação, o govêrno egípcio reconhece o Sudão como Estado independente e soberano, a partir de 1.º de janeiro de 1956.

Embora reconhecendo a independência sudanesa, o govêrno egípcio espera que o govêrno do Sudão continui a levar em conta todos os acôrdos e tratados concluídos pela adminstração do condomínio em nome do Sudão, ou cuja aplicação no país foi aceita.

O govêrno egípcio ficaria muito satisfeito em contar com o apoio do govêrno sudanês a êsse respeito — prossegue a declaração.

A mensagem declara, ainda, que "o govêrno egípcio espera que o govêrno colabore na tomada das medidas necessárias para a liquidação da administração do condomínio no Sudão".

O MAIS NOVO ESTADO DO MUNDO

CARTUM, 2 (U. P.) — Foi instalado ontem oficialmente o mais novo Estado livre do mundo, quando mais de cem mil sudaneses se reuniram diante do palácio do govêrno, onde foi içada a nova bandeira do Sudão, simbolizando a independência do país.

O primeiro ato oficial foi a sessão conjunta das duas Câmaras do Parlamento, quando o "premier" El Azhari entregou ao presidente da Câmara dos Deputados os documentos pelos quais o Egito e a Grã-Bretanha reconhecem a independência do Sudão. Em seguida, foram arriadas as bandeiras do Egito e da Grã-Bretanha, que o "premier" El Azhari entregou aos representantes dessas duas nações.

PARA UM BRASIL MAIS FELIZ

"Vencidos e vencedores aí estão todos nivelados já agora na mesma dignidade política" — disse, falando através de "A Voz do Brasil", o presidente da República, num apêlo à pacificação política, no limiar do Ano Novo

O presidente Nereu Ramos, falou no programa "A Voz do Brasil", dirigindo-se a todos os brasileiros, numa conclamação à paz política, na véspera do Ano Novo. O texto do discurso é o seguinte:

"Na emotiva véspera do ano novo, quando em todos os corações se acende uma secreta esperança de vida melhor, não quero que falte, entre os votos que se entrelaçam na fraterna aleluia, a palavra do Chefe da Nação, a inquieta mas confiante palavra do homem chamado, no meio da crise, a dirigir o govêrno nacional.

Esta palavra se dirige a todos.

O papel do govêrno, seja qual fôr a política em que se assente ou a que sirva, é conseguir, preservar e aumentar a felicidade do povo. Todo programa de govêrno, seja mesmo o govêrno de um dia, consiste em buscar para todos uma vida mais feliz.

Ora, a vida feliz, a não ser no pensamento dos chefes possuídos do orgulho messiânico e guerreiro, tem, como primeiro têrmo, o estabelecimento e a preservação da paz.

Eis porque, nesta hora, propícia à revisão dos propósitos com que todos entretecem a própria esperança, eu venho, não apenas formular um circunstancial e indiscriminado voto de paz, mas exprimir, junto a tôdas as correntes do pensamento e da ação política do nosso país, um apêlo no sentido da paz política.

No consiste a paz política na cessação da controvérsia, da contraposição e da luta entre os partidos nacionais. Esse contraste é condição inelutável do processo democrático de convivência.

A paz política haverá de consistir na sincera e decisiva renúncia, por parte de todos aos meios injurídicos de ação política. Paz política não existirá senão a partir do instante em que tôdas as correntes ponderáveis de opinião e combate político subordinem o seu procedimento, nas várias circunstâncias, felizes ou adversas, aos impreteríveis têrmos da condição jurídica, inscritos na Constituição e nas leis políticas estruturais do país.

De que modo poderíamos chegar a êste objetivo?

Dirão os juristas que o meio próprio de conseguir e manter a paz será a aplicação do direito, pois o direito, segundo a palavra dos doutores, é precisamente uma ordem para promover a paz.

Vá que assim seja no mundo das relações civis, e até mesmo no das relações políticas em tempos de normalidade. Aí, o direito, que é uma ordem coativa, pelo simples fato de poder lançar mão da fôrça, para impedir o uso dela, é bastante, por si só, ao estabelecimento da paz.

Seria, porém, válido o processo nos tempos excepcionais de crise e comoção? Em tais circunstâncias, o simples estado de direito geraria o estado de paz?

De minha parte, diante de tal problema prefiro deixando de lado os filósofos do direito buscar remédio num doutor mais seguro, de inspiração infalível. Prefiro abrir o Evangelho de São Lucas, e meditar mais uma vez sôbre aquêle voto coral, aquêle tão relembrado voto da milícia celeste diante do presépio: o voto de glória a Deus no céu e de paz na terra aos homens de boa vontade.

E' para isso, é para essa boa vontade dos homens que devemos apelar.

Não há, neste momento, no nosso país, vencidos humilhados, nem vencedores soberbos. Nas pugnas memoráveis de outubro e novembro, a vitória teria de ficar de um só lado, mas a honra foi comum quinhão de todos os combatentes.

Vencidos e vencedores aí estão todos nivelados já agora na mesma dignidade política.

Se essa boa vontade, fundamento que é da verdadeira paz, germinar no coração de todos, poderá condicionar os entendimentos, que, sem suprimir a luta natural entre as posições tomadas, afastem os perigos e ameaças insidiosas.

No exprimir êste apêlo nele envôlto os mais sinceros votos de felicidade, individual, familiar e social, para todo o povo do meu país, a quem nesta noite de tão íntimas e vivas emoções, fraternalmente saúdo.

A BÊNÇÃO PAPAL DE ANO NOVO

CIDADE DO VATICANO, 2 (United Press) — O papa Pio XII deu ontem sua bênção de ano novo às 25.000 pessoas reunidas na Praça de São Pedro. O sumo pontífice apareceu ao meio-dia, na janela de seu gabinete que dá para a praça, e agitou as mãos em agradecimento às ovações da multidão.

Anteontem, à noite, o santo padre se apresentou também, na mesma janela, a fim de dar a bênção aos 10.000 romanos e peregrinos estrangeiros que compareceram à Praça de São Pedro.

Em audiência concedida ontem, antes de apresentar-se na janela, o papa Pio XII recebeu D. Duarte, pretendente ao trono de Portugal, tendo concedido também a tradicional audiência de Ano Novo ao prefeito e outras autoridades romanas.

O FIM DO ANO EM LISBOA

LISBOA, 2 (ANI) — Dois mil policiais, estiveram anteontem à noite, na passagem do ano, a postos por tôda a cidade de Lisboa, prontos a intervir em caso de tradicionais distúrbios. Desde há três anos que as autoridades proibem aos lisboetas, velho e perigoso costume que vinha há muito: era a tradição de lançar ao soar da meia noite, objetos velhos principalmente louças de barro das janelas para a rua. Milhares de automóveis começaram à zero hora, a tocar as suas buzinas o que fizeram durante cinco minutos com o acompanhamento de sereias de barcos ancorados no Tejo.

Telefone para CARIOCA-REPORTER: 43-3349

MORREU LOUIS LACHENAL — PARIS (França) — Louis Lachenal, um dos mais famosos alpinistas franceses, teve morte horrível a três mil metros de altura, nos Alpes. Foi êle um dos heróis da conquista do Annapurna e era famoso em tôda a Europa, não apenas como alpinista mas, também, como esquiador de grandes recursos. Tinha os dedos dos pés mutilados e, entre as suas grandes façanhas, conta-se a conquista (com Lionel Terray), da face norte do Eiger, na Suíça. O monte Rose, um dos mais difíceis dos Alpes, foi, também, vencido por Louis Lachenal, marcando uma das etapas de glória do grande escalador agora desaparecido de maneira tão trágica. (Foto do Serviço de Imprensa da Embaixada da França, especial para A NOITE)

A MENSAGEM DE VOROSHILOV: VIVO AINDA O "ESPÍRITO DE GENEBRA"

LONDRES, 2 (UP) — O marechal Klement Voroshilov, presidente do Soviet Supremo e oficialmente o chefe do Estado Soviético, declarou ontem que o espírito de Genebra continua vivo, não obstante a "atitude" do Ocidente.

Em mensagem de Ano Novo transmitida pela rádio de Moscou, Voroshilov declarou que "embora a recente conferência dos Chanceleres, em Genebra, não tenha chegado a nenhum acôrdo, o espírito de Genebra continua vivo no coração dos povos".

Na mesma mensagem, o presidente do Soviet Supremo enviou seus "melhores votos de Ano Novo a todos os sinceros da paz e a todos os povos amantes da paz".

ARTIFÍCIOS

Uma senhora deu queixa à Polícia por lhe não ter saído como esperava a côr dos cabelos, confiados a um cabeleireiro. E vexo, agora, mudar-se o tom das cabeleiras, conforme a moda, que não se sabe de onde vem, embora se suspeite vir da Bocolândia. Vemos, por aí, senhoras de cabelos azuis, outras, alaranjados! e não raros, roxos — como a Sexta-Feira da Paixão. A cabeça era só o que escapava, entre as damas, imune às tintas renovadoras. Sobrancelhas, lábios, face, unhas (dos pés e das mãos), tudo já se pintava e repintava, consoante os caprichos da dona, ou os decretos da grã-finagem. A tal ponto subira o gasto das tintas, que já ninguém podia fazer o orçamento doméstico sem a rubrica importante: "pincéis e tintas para a Senhora". Ignorando os ensinamentos da Fisiologia (que ensina o poder de absorção da pele) estas senhoras envenenam-se gradualmente com as drogas com que broslam grande parte do corpo. Os próprios olhos, que seriam o "espelho da alma", êstes são circuitados de preto, para realçar o brilho que a beladona por vêzes é chamada a dilatar, com grande espanto da pupila normal... Com os dentes postiços, os cabelos, as unhas, os olhos e outros elementos orgânicos pintados, a Mulher moderna mais parece uma bruxa medieval que uma flôr da Civilização científica. É verdade que o uso dos cosméticos vem de longe e já se acharam, nos túmulos das rainhas e princesas egípcias, potes de cosméticos e drogas de embelezar. Isso prova que a moda tem pelo menos 4.000 anos — idade respeitável até para a superstição. É possível que as contemporâneas de Ramsés II e outros reis ilustres não se pintassem tanto, ou tão extensamente — mas a verdade é que já faziam uso das tintas para enganar o Tempo, ou o marido... O desejo de parecer mais moça é, no geral, o que as anima — mas que dizer das mocinhas de 16 e 18 anos, que também se pintam, da mesma forma e jeito?... O difícil é acertarem com a côr que lhes vá bem à fantasia, ou ao desejo. Nem sempre saem satisfeitas do cabeleireiro, que lhes come o dinheiro em larga escala e raramente fazem o que prometem. Algumas há cujos cabelos não têm côr definida: parecem o efeito de um acidente geral da pintura. As amigas (oh! as amigas!) estão sempre dispostas a dizer que estão bem, estão mesmo "um amor" — mas por dentro riem-se da tola, e rejubilam com o seu malôgro... químico. Por isso, volta e meia recorrem, com fúria, ao artista que lhes assegurou o "placet" da formosura pictórica. Enchem-no de descomposturas e... de mais dinheiro. Para êles, o que interessa, sem dúvida, é a renda do ofício. Pouco lhes vai à alma o que a pobrezinha possa sofrer de vexame, à luz do sol. À noite, enchem-na de efeitos de luz, tão falsos como as suas drogas. Elas julgam-se lindíssimas — até que achem uma criança sincera ou uma inimiga grosseira que lhes faça ver a verdade. Então, arrepelam-se e vão à Polícia. Acaba no Distrito o que parecia ser uma grande sinfonia de arte. É êste, em geral, o epílogo das ilusões do Mundo. A Lei é chamada a intervir — quando a vaidade ou a teleima não acharam jeito de se defenderem dos espertos e dos charlatães...

BERILO NEVES

O ANO QUE TERMINOU TROUXE VENTOS TORMENTOSOS

O ministro da Marinha quando recebia felicitações dos almirantes e outras altas autoridades

No salão nobre do Ministério da Marinha, reuniram-se almirantes e altas autoridades navais para apresentar cumprimentos ao titular da pasta pela passagem do ano.

No momento, o almirante Renato Guillobel proferiu o seguinte discurso:

"Senhor ministro — Aqui nos encontramos, almirantes, chefes de serviço, comandantes e oficiais para apresentarmos a V. Ex.ª os votos por um feliz e próspero ano novo. O ano que ora termina trouxe ao Brasil ventos tormentosos, intranquilizando-o em todos os setores de suas atividades vitais. A Marinha não podia escapar aos efeitos do sôpro devastador dessa tormenta. Mas as suas resistências morais, acumuladas por muitas décadas, as suas tradições gloriosas, o seu espírito conservador, o seu amor à Ordem e à Lei constituirão sempre um escudo suficientemente forte sôbre o qual resvalarão as fôrças desagregadoras que contra ela eventualmente se desencadeiem.

E hoje aqui estamos, senhor ministro, de cabeça erguida, confiante na ação de nossos chefes, à cuja frente V. Ex.ª se coloca, e cuja atuação obedece a diretrizes emolduradas pelo acendrado amor ao Brasil e à nossa classe. O passado de V. Ex.ª, sua brilhante fé de ofício, sua formação moral e os sãos princípios de disciplina que orientaram sempre a sua vida, são um penhor seguro de que podemos prosseguir no rumo que a Providência nos traçou, amando a Marinha e glorificando a Pátria. Neste dia que marca o início de um novo ano, rogamos ao Criador, Senhor de todos os destinos, que transforme em messes as dificuldades sofridas no passado, que não permita que medrem entre nós as sementes malfazejas da desconfiança injustificada, que mantenha a união sagrada de nossa família naval e que o ilumine, senhor ministro, em vossas decisões, orientadas nos mais puros e belos ideais, para a grandeza da Marinha."

Agradecendo, o ministro da Marinha, almirante de esquadra Alves Câmara, proferiu breve saudação, na qual invocou o seu passado e carreira como elementos fundamentais do seu alto espírito de classe, o que não delegava a ninguém e constituia a garantia da elevada condução dos destinos de sua classe para o bem da Marinha e grandeza do Brasil. Fazendo votos para que o novo ano fôsse de paz e trabalho construtivo, S. Ex.ª terminou sob palmas a sua curta oração.

ALMÔÇO DE FIM DE ANO NO PALACIO DO CATETE — Renovando uma das tradições do último dia do ano, o presidente Nereu Ramos reuniu, para um almôço, ontem, no Palácio do Catete, todos os seus ministros e auxiliares diretos. Presentes achavam-se os ministros Teixeira Lott, Alves Câmara, Alves Sêco, Mário Câmara, Menezes Pimental, Lucas Lopes, Nelson Omegna, José Carlos de Macedo Soares, Abgar Renault, Maurício de Medeiros e Eduardo Catalão, os chefes dos Gabinetes Militar e Civil, general Lima Brayner e professor Paulo Lira; membros dos dois Gabinetes, o general Anôr Teixeira dos Santos, chefe do Estado-Maior das Fôrças Armadas e o prefeito Sá Lessa. A sobremesa, o presidente Nereu Ramos brindou os presentes, formulando votos pela felicidade pessoal de cada um e das respectivas famílias

COMEÇOU, HOJE, O EMPLACAMENTO DE AUTOMOVEIS

Sem a quitação com a Petrobrás ninguem será atendido — Dez dias para recebimento das plaquetas

O emplacamento de carros de aluguel e de carga começou hoje, na Delegacia do Emplacamento, embora com um movimento bastante reduzido. Segundo as instruções da Prefeitura, ninguém será atendido sem que apresente provas de quitação com a Petrobrás e com o imposto de licença dos exercícios de 1955 e 1956. Uma vez satisfeita essa exigência, os contribuintes poderão obter, dentro de dez dias, a respectiva plaqueta indicativa do exercício de 1956.

Em referência aos veículos movidos à mão ou a pedal, não há exigências quanto ao imposto de licença, em face do que dispõe a lei 820, permanecendo, entretanto, a obrigatoriedade do recolhimento de imposto para os seguintes veículos: de tração animal: carros, carroças e charretes. Êste recolhimento iniciar-se-á simultaneamente com o imposto de licença dos automotores, devendo também as placas de numeração ser retiradas na Delegacia do Emplacamento, mediante prova de quitação do imposto de 1955 e 1956 e, no prazo de dez dias, contados da data do pagamento da licença do último exercício.

Veículos de carga

Em relação aos veículos de carga, por estarem sujeitos ao imposto sindical, está sendo pedido prova de quitação dêsse imposto, relativo ao exercício do ano findo. Os demais documentos são idênticos aos que os outros terão de apresentar. A quitação do imposto sindical será obtida das 9 às 17 horas, nos dias úteis e, das 9 às 11 horas, aos sábados, na sede do respectivo sindicato de classe.

A NOVA TABELA DE AUMENTO DOS CIVIS

CONTINUAÇÃO DA 1.ª PAG. DO 1.º CAD.

que aquele seu colega havia preparado o dêle por níveis.

—Não podemos, nas presentes circunstâncias, fazer aquelas modificações. Daí a minha iniciativa, que espero venha a contar com o apoio geral.

Forneceu-nos, a seguir, as bases da melhoria de vencimentos a ser concedida ao funcionalismo público civil. A nova tabela val de 2.400 a 16.800. Damo-la abaixo na íntegra:

Letra	Referência	Vencimentos
A	17	Cr$ 3.700,00
B	18	Cr$ 4.150,00
C	19	Cr$ 4.600,00
D	20	Cr$ 5.150,00
E	21	Cr$ 5.900,00
F	22	Cr$ 6.600,00
G	23	Cr$ 6.650,00
H	24	Cr$ 7.400,00
I	25	Cr$ 8.300,00
J	26	Cr$ 9.200,00
K	27	Cr$ 11.150,00
L	28	Cr$ 11.200,00
M	29	Cr$ 14.400,00
N	30	Cr$ 15.250,00
O	31	Cr$ 16.800,00

Hoje novamente com os lideres

Adiantou-nos, ainda, o deputado João Machado que ainda hoje, possivelmente, levará o seu substitutivo à apreciação dos demais líderes partidários, a fim de que sôbre êle se pronunciem em definitivo. Caso estejam de acôrdo com o trabalho, será êste remetido, sem demora, à Comissão de Finanças da Câmara.

A reunião dos líderes de partidos será realizada dentro de poucas horas, se não houver algum empecilho.

Ainda no tocante à tabela Lopo Coelho, que vem de adaptar, disse-nos o representante do povo carioca no Palácio Tiradentes que a letra «A», correspondendo exatamente à referência 17, como vimos acima, terá a sua base de aumento fixada em 3700 cruzeiros. Daí a tabela baixa a 2400 cruzeiros (referência 1), estabelecendo-se em base idêntica à do salário mínimo regional, subindo novamente até a letra «O» ou referência 31, isto é, a 16.800.

Pelos seus cálculos, dentro de 48 horas a questão estará decidida.

«Solução ideal»

Ouvimos, por outro lado, esta manhã, sôbre o aumento imediato dos servidores civis, a palavra do líder do PTB na Câmara, deputado Fernando Ferrari. Tendo estado enfermo, sòmente hoje vai o jovem representante gaúcho retomar sua atividade parlamentar. A nossa pergunta sôbre como via a iniciativa do deputado João Machado, respondeu ter sido, consultado sôbre a possibilidade de ser dado um aumento imediato ao funcionalismo civil. Êsse era, aliás, um ponto de vista que já expendera sôbre o assunto, isto é, que se deveria conceder aquêle benefício aos servidores da Nação, que assim poderiam esperar mais tranquilamente a reclassificação dos cargos e funções.

— Considero essa uma solução verdadeiramente ideal — frisou. Se o Plano de Cargos de fato não puder sair logo, que se reajustem quanto antes os vencimentos, desde que isso não importe, é claro, em novas procrastinações.

E acrescentou o Sr. Fernando Ferrari:

— Defenderei, mais uma vez, aquêle mesmo ponto de vista, já defendido, amanhã na reunião da bancada do meu partido.

Fala o Sr. Lopo Coelho

Disse-nos o deputado Lopo Coelho, autor da primitiva tabela de aumento, que os líderes partidários, com quem está, agora, a palavra final sôbre o assunto, vão se reunir novamente para deliberar em definitivo. Acredita, segundo nos afirmou, que haja base para a concessão da melhoria imediata, isso porque a reclassificação montaria a 12 bilhões de cruzeiros (isso de acôrdo com os cálculos mais otimistas), enquanto o reajustamento puro e simples — e não abono, salientou — ficará em apenas 6 bilhões, isto é, a metade.

— Se continuar o estudo da reclassificação, acho que a medida é acertada — destacou, ainda, o senhor Lopo Coelho. De qualquer maneira, não me rebelarei contra o que fôr resolvido pelos líderes. Afinal, êles é que mandam. Poderei votar contra esta ou aquela solução, mas pronto, sempre, a acatar a vontade da maioria.

Plano de 48 horas

Já o relator do Plano de Reclassificação de Cargos na Comissão de Finanças, senhor Pereira da Silva, assim se manifestou, ao ser abordado pela reportagem de A NOITE:

— Até agora, desconheço qualquer movimento nesse sentido. Nenhum parecer ou substitutivo chegou à Comissão, de que faço parte. Aliás, devo dizer que os dois motivos apresentados para o adiamento do exame do atual projeto não procedem, a meu ver. No tocante à deficiência de tempo, devo dizer que se a matéria não está concluída e, a estas horas, ainda não se acha no Senado, a culpa não é da Comissão de Finanças. Os mesmos elementos que levaram o projeto de reclassificação ao regime de urgência, no momento em que êle não estava, sequer, concluído, poderiam, agora, quando a matéria está no fim, quando o relator apresentou, ao reabrirem-se os trabalhos daquele órgão técnico, o seu parecer sôbre as emendas restantes, fazê-lo votar em 48 horas. O segundo motivo, oriundo da campanha alarmista premeditadamente lançada através da imprensa e do rádio, referente ao custo do Plano, é, também, inconfessável e injustificável. Até agora, nenhum deputado teve a sinceridade de fazer um requerimento à Câmara, pedindo que o govêrno forneça o custo real do projeto, na base das emendas até agora aprovadas. Pois isso que ninguém quis fazer em plenário, fiz eu na Comissão de Finanças, dirigindo-me ao DASP e a vários órgãos do Ministério da Fazenda. A operação não se acha, ainda, concluída, mas já em seu término, esperando eu que nestas 48 horas possa apresentar êsses dados no plenário da Câmara.

Bases do levantamento feito

Acrescentou o Sr. Pereira da Silva:

— Posso, porém, adiantar que o levantamento feito até agora autoriza a declarar que a despesa se eleva a 7 bilhões e 600 milhões de cruzeiros, aproximadamente, computadas nessa cifra tôdas as emendas aprovadas até o encerramento da sessão legislativa ordinária. Conseqüentemente, o vulto fantástico da despesa é um dos meios de manobra de que estão lançando mão aquêles que estão gerando a confusão.

No que se relaciona com o substitutivo João Machado observou:

— Não sou contra essa ou aquela medida. O que nego é que haja dificuldade de qualquer natureza para ser votado o Plano de Reclassificação de Cargos dentro de 48 horas. Quanto ao aumento que se pretende dar ao funcionalismo, considero o assunto mais complexo do que a própria Reclassificação. Primeiro, porque o reajustamento imediato terá de beneficiar a mais de 300 mil funcionários. Em que bases vai ser feito êsse reajustamento? Quem levantou tais bases? Quem estabeleceu o custo do aumento? Quanto é que se vai gastar com êle? Pergunto, ainda: se o custo com o aumento "per capita" dos militares, que constituem um quadro reduzido, vai a 6 bilhões de cruzeiros, quanto atingirá o custo do aumento do pessoal civil? São indagações que a qualquer pessoa que raciocine com equilíbrio não podem escapar. Afinal, nada tenho contra isso. Conheço, apenas, a tabela elaborada pelo nobre colega João Machado. Repito: não sou contra essa ou aquela medida. Na oportunidade da discussão, hei de sôbre ela me manifestar.

O que nos disse o senhor Wagner Estelita

Confirmou o deputado Wagner Estelita, em rápida declaração feita, esta manhã, à nossa reportagem na Câmara dos Deputados, que os líderes vão, de fato, reunir-se nas próximas horas para decidir da sorte da reclassificação.

INGLÊS OU FRANCÊS

CONTINUAÇÃO DA 1.ª PAG. DO 1.º CAD.

o francês como o inglês como disciplinas obrigatórias e não como disciplinas de escolha opcional alternativa, tal como dispõe o projeto aprovado pela Colenda Câmara dos Deputados. Com a presente indicação julga o CNP estar salvaguardando os mais altos interêsses da formação cultural, científica e técnica das futuras gerações brasileiras. É realmente difícil conceber-se a possibilidade de um desenvolvimento satisfatório das atividades da cultura, da ciência e da técnica em uma nação moderna, sem que as suas novas gerações possuam o domínio adequado daqueles idiomas que constituem hoje instrumentos indispensáveis à plena integração do homem na civilização contemporânea. O ensino obrigatório desses idiomas em nossos cursos secundários há muitos decênios tem contribuído, sem a menor dúvida, para o alargamento dos horizontes intelectuais das nossas elites de povo jovem, como um precioso elemento de assimilação das culturas mais antigas da civilização ocidental. A fórmula opcional alternativa que figura no projeto representaria, pois, um passo atrás no processo de evolução cultural do nosso povo."

Sôbre o assunto ouvimos o professor Wandick Londres da Nobrega, diretor do Internato do Colégio Pedro II, que nos disse:

— Estou inteiramente solidário com a moção do Conselho Nacional de Pesquisas. Não se pode compreender que uma pessoa que passe pelos bancos escolares não aprenda francês e inglês. O francês, principalmente, é indispensável. Se tivessemos que optar entre uma dessas línguas, o francês teria a nossa preferência, pois nenhum estudante pode dispensar a cultura francesa. Estou de inteiro acôrdo com a moção aprovada e faço votos para que o Congresso Nacional reforme a sua decisão anterior, tornando obrigatório o ensino desses dois idiomas em todos os estabelecimentos escolares do país.

AGRACIADOS PELA RAINHA DA INGLATERRA

LONDRES, 2 (U. Press) — A rainha Elizabet II fêz hoje Dama do Império Britânico a famosa bailarina Margot Fonteyn, que de agora em diante será conhecida como Dame Margot. A lista de honrarias do Ano Novo compreende 702 pessoas inclusive 106 mulheres. Entre outros, figura o Sr. Cyril Forster Garbett, arcebispo de Iorque, falecido no sábado passado, que foi nomeado barão.

Agatha Christie, a famosa escritora de romances policiais, foi designada comendador do Império Britânico, honra que também coube a Paul Scofield, cuja interpretação de "Hamlet" foi apresentada no mês passado, em Moscou. O coronel John Jacob Astor, presidente do "The Times", de Londres, foi feito barão, e, conseqüentemente, membro da Câmara dos Lords. Com igual posto, figuram na lista Raymond Evershed, juiz de Londres, e Frederick Godber, presidente da Shell Transport and Trading Co. Ltd. Geoffrey Tyson, famoso aviador inglês, recebeu a Ordem do Império Britânico.

BALÃO RUSSO CAI NA SUÉCIA

ESTOCOLMO, 2 (A.F.P.) — Um balão feito de materia plástica e medindo 4 metros de diâmetro, foi descoberto ontem à noite, na floresta, nos arredores de Upsala, perto desta capital.

O balão continha um maço de boletins redigidos em russo.

As autoridades militares abriram inquérito a respeito.

JUSCELINO IRÁ, TAMBÉM, À ESPANHA

MADRID, 2 (AFP) — O jornal "Ya", conhecido por suas ligações com o Ministério dos Negócios Estrangeiros, publicou ontem em sua primeira página uma notícia datada do Rio de Janeiro, segundo a qual o presidente eleito do Brasil, sr. Juscelino Kubitschek, "visitará o generalíssimo Franco e passará dois dias na capital espanhola".

Segundo essa informação, a visita do sr. Kubitschek será realizada na segunda quinzena dêste mês.

Recorda-se que essa visita, se tiver lugar, precederá de alguns mêses à do presidente da Venezuela, que foi a anunciada para a primavera dêste ano.

Reeleito o presidente do Tribunal de Contas da União

Na sua última sessão do ano, o Tribunal de Contas da União reelegeu para a sua presidência, pela quarta vez, o ministro Joaquim Coutinho, e para a vice-presidência o ministro Vergniaud Vanderlei. A posse está marcada para hoje, às 14 horas, na sede daquele órgão, no Ministério da Fazenda.

Em erupção o Stromboli

PALERMO, 2 (AFP) — Entrou em erupção ontem à noite o vulcão Stromboli, da ilha do mesmo nome, situada ao norte da Sicília. A torrente de lava escapa lentamente de três dos orifícios da cratera noroeste do vulcão. A população conserva-se em calma e os numerosos turistas italianos e estrangeiros que vieram passar na ilha as festas de Natal e de Ano Novo, acompanham o fenômeno com muito interêsse.

Importantes conquistas obtidas pelas Fôrças Armadas

CONTINUAÇÃO DA 3.ª PÁG. DO 1.º CAD.

a certas peças de uniforme, com o fito de melhorar a apresentação e o confôrto de tropa. Assim é que serão aprovados novos tipos de capotes para as praças montadas e de japonas para os homens a pé ou motorizados; aumentou-se a dotação de noturnos, suprimindo-se a distribuição de borzeguins, substituindo-os por sapatos pretos; tornou-se extensivo a cabos e soldados o uso de boné de brim verde oliva com pala.

Cumpre-nos ainda afirmar-vos que, com respeito às promoções, nos ativemos sempre a critérios firmes, que nos limitassem o arbítrio em matéria de tão alta monta. Assim é que para as promoções por merecimento obedecemos sem discrepância as classificações oriundas da Comissão de Promoções e, nas de acesso ao generalato, sempre levamos em conta os resultados dos sufrágios dos oficiais generais e dos próprios coronéis.

Quanto à seleção de oficiais para as comissões no exterior, estabelecemos normas que impedissem o arbítrio, o favoritismo e o compadresco nas designações e que em síntese aqui referimos: — os oficiais a serem indicados devem satisfazer, além das condições básicas, mais a de colocação do "primeiro décimo" de suas turmas nas Escolas, notadamente na Técnica ou no de Comando e Estado Maior; para funções que exigem aptidão especial, "Concurso de Provas" entre os candidatos que satisfaçam as condições básicas.

Finalmente, queremos ressaltar o esfôrço realizado pelo Exército na garantia das eleições de 3 de outubro de 1954 e 1955, quando atendeu, respectivamente, a requisições para 270 e 334 Municípios, dispersos em 19 Estados e 3 Territórios.

Excusando-nos de vos gastarmos a atenção por tempo desajustado ao normal de reuniões como esta, queremos afirmar-vos que a tanto nos balançamos para testemunharmos quanto prezamos vosso conceito sôbre nossa atuação nas funções ministeriais, onde sempre contamos com o apoio e a mais plena e dedicada cooperação dos altos chefes do Exército.

Almejando-vos a todos, individualmente, e às vossas digníssimas famílias um novo ano prospero e feliz, pedimos a Deus, com a experiência.

Cumprimento dos adidos militares ao ministro

Os adidos militares das nações estrangeiras no Brasil, compareceram, ontem ao gabinete do ministro para lhe apresentar os cumprimentos de fim de ano. Em nome de seus colegas, saudou o chefe do Exército o general Decousse Tassel, adido militar da França que expressou os votos de felicidades de todos os seus colegas ao ministro e ao Exército Brasileiro.

O general Teixeira Lott, em rápidas palavras, salientou a significação daqueles cumprimentos, expressando sua convicção sincera de que as nações do mundo poderiam melhor se compreender e se amar desde que entre elas houvesse melhor compreensão. Assegurou o ministro da Guerra que muito mal entendidos são provocados pela distância e através de uma propaganda que procura impedir a união da família mundial, mas, estava certo que dia a dia a humanidade caminha para um melhor entendimento entre tôdas as nações.

O general Lott concluiu sua saudação aos adidos que transmitisse aos seus Exércitos e às suas Pátrias os votos de felicidades que o Exército Brasileiro lhes desejava.

A LANCHA FOI PELOS ARES

Impressionante desastre na Praia Vermelha

Acidente de graves conseqüências verificou-se, aos primeiros minutos da madrugada de ontem, na praia Vermelha. Joaquim Lopes, residente na avenida Epitácio Pessoa, n.º 2678, é sócio do Iate Clube Carioca, e proprietário de uma enorme lancha que tem o nome de «Marly». O bancário Carlos Inacio Coelho, casado, de 63 anos, morador na rua Leonardo Correia n.º 273, no Leblon, solicitou de Joaquim do qual é amigo, a embarcação, emprestada, para passeio pela Guanabara. Juntamente com o marinheiro Anibal Messias, casado, de 36 anos, residente na rua Magno de Carvalho n.º 195, em Mesquita, Carlos Inacio embarcou na lancha, que estava nas proximidades do clube. Havia no interior da lancha grande quantidade de bebida.

VOOU PELOS ARES

Ao ligar Carlos o motor para pôr a embarcação em movimento, houve tremenda explosão. A lancha foi pelos ares e os seus dois ocupantes, também. Vários sócios do clube, acorreram ao local, conseguindo retirar o bancário e o marinheiro, os quais estavam gravemente feridos. Conduzidos ao Hospital Miguel Couto, depois de socorridos, ficaram internados. Ambos apresentavam queimaduras de 1.º, 2.º e 3.º graus generalizadas, e Carlos Inacio, teve, também, fratura exposta das pernas. A Polícia Marítima registrou o fato.

ENORMES OS PREJUIZOS

«Marly» estava no seguro por 1 milhão e quinhentos mil cruzeiros. Todavia o prejuizo sofrido por Joaquim se eleva a três milhões de cruzeiros.

IDENTIFICADO COM TODOS OS ASSUNTOS DA PREFEITURA

A escolha do novo secretário do prefeito, Sr. Nelson Azevedo Branco

Desde sábado a chefia do gabinete do prefeito, que funciona no Palácio Guanabara, encontra-se entregue ao Sr. Nelson Azevedo Branco, nomeado pelo prefeito Francisco Sá Lessa.

Antigo professor da Prefeitura, atualmente um dos mais conceituados e operosos advogados da Procuradoria Geral, o novo secretário do prefeito assumiu o cargo a fim de prosseguir, com real proveito, o melhor entrosamento entre tôdas as secretarias gerais e decidir assuntos de grande interêsse para o govêrno da cidade, que exigem absoluta identificação entre a Secretaria de Administração e a Procuradoria Geral.

O Sr. Nelson Azevedo Branco, além de estar a par com todos os assuntos administrativos e jurídicos da Prefeitura, exerceu comissões de relevancia, noutros governos, tais na Comissão de Desapropriações (hoje Superintendência do Financiamento Urbanístico), no Contencioso, na Secretaria de Administração e Procuradoria Geral.

O prefeito ainda nomeou para seu gabinete outro advogado, o Sr. Roberto Filgueiras, também perfeitamente identificado com todos os problemas administrativos e jurídicos da Prefeitura, ex-diretor do Departamento do Patrimônio, ex-chefe do gabinete do secretário de Administração (Sr. Julio Catalano) e que exerceu outras e importantes comissões.

PARA GARANTIR O ESCOAMENTO DO MILHO CEARENSE

Reunião no Ministério do Trabalho

Hoje à tarde, no Ministério do Trabalho, haverá uma reunião para tratar dos problemas do escoamento da safra de milho do Estado do Ceará, no montante de 500 mil sacas, das quais 200 mil já se encontram armazenadas no porto de Fortaleza.

O ministro do Trabalho, deputado Nelson Omegna, estudará, na ocasião, as medidas complementares para a obtenção de transporte marítimo, entrando em contacto com os ministros da Viação e Marinha, a fim de que aquêle produto seja colocado, o mais breve possível, nos mercados consumidores do Rio e de outros Estados. Essa medida visa evitar importação do milho do estrangeiro e preservar a economia do Estado do Ceará.

Telefone para CARIOCA-REPORTER: 43-3349

A convocação dos ministros da Guerra e da Justiça

O deputado Gustavo Capanema, falando esta manhã à reportagem de A NOITE, declarou que a maioria votará contra a convocação dos ministros da Guerra e da Justiça nos requerimentos de autoria da bancada udenista da Câmara dos Deputados. Disse-nos o líder mineiro que considera inconveniente a convocação daqueles dois titulares no momento.

ÊXITO NA APROVAÇÃO DO CONTRATO PARA O TÚNEL RIO-NITERÓI

Dirigem-se ao governador Miguel Couto Filho os engenheiros — Tudo farão para levar a bom têrmo os estudos

O governador Miguel Couto Filho, do Estado do Rio, recebeu dos Srs. André Millos e José Matta, membros da Ia Compagnie Financiere Etudes et Entreprises e Emprêsa Brasileira de Engenharia Caixa Federal, o seguinte telegrama: — "Apresentamos ao ilustre governador nossas felicitações pelo êxito obtido da aprovação no Ministério de Viação concorrência referentes estudos Túnel Rio-Niterói. Neste momento, V. Excia. acaba de conquistar grande vitória colocando-se dentre os maiores brasileiros vanguardeiros do progresso do país. De nossa parte pode V. Excia. ficar certo de que tudo faremos para levar a bom têrmo os estudos a nós confiados."

Telefone para CARIOCA-REPORTER: 43-3349

E' NECESSÁRIO "VISTO" PARA SAIDA E ENTRADA DE GENEROS

ESCLARECIMENTOS DA COFAP

O Departamento de Fiscalização da COFAP comunica aos interessados que está em pleno vigor a exigência do "visto" em relação à entrada, saída e trânsito dos seguintes produtos: arroz, azeite, bacalhau, banha, cebola, batata, charque, cimento, farinha de trigo, e derivados (farelo, farelinho e remoído), farinha de mandioca, feijão, frutas sêcas, manteiga, milho e peixe fresco. O "visto" será obtido na avenida Presidente Vargas n.º 3.102, das 8 às 16 horas, e, aos sábados, das 9 às 12 horas.

Esclarece ainda o diretor daquele Departamento, senhor Eduardo Sérgio de Oliveira Bittencourt, que, no momento, não há restrições à livre circulação das referidas mercadorias, sujeitas, apenas serão adotadas medidas restritivas àquela circulação se verificar escassez daqueles produtos.

ANO NOVO
PREÇOS QUE CONVIDAM A COMPRAR
Vinhos de mesa, Vinhos licorosos, Licores, Whiskies e Champanhes das melhores procedências, Nacionais e Estrangeiras, não comprem sem ver preços da CASA DOS VINHOS E LICORES, LTDA. RUA MACHADO COELHO, 38

VARIG
INFORMA:
COM A INSTALAÇÃO DE NOVA MESA TELEFÔNICA, COLOCAMOS À DISPOSIÇÃO DO PÚBLICO OS SEGUINTES NÚMEROS, TODOS POSSIBILITANDO LIGAÇÕES INTERNAS
52-3700 22-5257 52-2944
52-3244 52-5176 52-5579
52-7623
DEPOIS DAS 20 HORAS ATÉ 8 DA MANHÃ:
52-3700, 52-3708, 52-3709 — DESPACHO DO AEROPORTO
52-3706, 52-2944 — INFORMAÇÕES E RESERVAS
52-3707 — LOJA DE PASSAGENS
22-5257 — CARGAS E ENCOMENDAS

COLUNA DO COMERCIÁRIO

A propósito da questão que se prende com o dissídio coletivo dos comerciários, a diretoria do Sindicato dos Empregados no Comércio acaba de realizar acôrdo com o Sindicato do Comércio Atacadista de Drogas e Medicamentos, Sindicato Atacadista de Maquinismo em Geral e Sindicato do Comércio Atacadista de Tecidos, Vestuários e Armarinhos, todos do Rio de Janeiro, pelo qual desistiram dos recursos interpostos para o Tribunal Superior do Trabalho. Essas entidades classistas empregadoras concordaram com que o pagamento dos aumentos salariais existentes de 25%, desde 31 de outubro último, deveria ser feito, juntamente, com o pagamento dos empregados referentes ao mês de dezembro corrente.

Por outro lado, diversos órgãos patronais não recorreram da sentença normativa do Tribunal Regional do Trabalho, como sejam os Sindicatos do Comércio Atacadista de Carvão Vegetal e Lenha; Atacadista de Frutas; Atacadista de Joias e Relógios; Atacadista de Louças, Tintas e Ferragens; Atacadista de Materiais de Construção; Atacadista de Minérios e Combustíveis Minerais; Varejista de Carvão Vegetal e Lenha; Varejista de Feirantes; Varejista de Material Elétrico; Varejista de Produtos Farmacêuticos; Comissários e Consignatários de Gêneros Alimentícios; e, finalmente, Sindicato Nacional do Comércio Atacadista de Pedras Preciosas.

Quanto a alguns Sindicatos patronais que vêm de recorrer à mais alta instância da Justiça do Trabalho, a Diretoria do SEC acredita que o Tribunal Superior do Trabalho em obediência a casos idênticos apreciados para os quais já tem firmado jurisprudência a respeito, não reduzirá a percentagem de aumento concedida, nem tão pouco, a data da vigência do referido acôrdo será alterada, havendo possibilidade do aumento ser majorado, isto é, adaptado ao índice percentual do aumento do custo de vida que vigorar por ocasião do julgamento do feito pelo colendo Tribunal Superior do Trabalho.

Conhecidas essas resoluções, observa-se, pois, que o Dissídio Coletivo dos Comerciários cariocas suscitado à Justiça do Trabalho em tempo hábil, pela diretoria do SEC, está agora, pràticamente, solucionado com a vitória parcial da maior coletividade trabalhista da Capital Federal que vem de fazer jus ao aumento salarial pretendido.

Trabalho e Produção

O PLEITO NA CONFEDERAÇÃO NACIONAL DOS TRABALHADORES NA INDÚSTRIA

O gabinete do ministro do Trabalho distribuiu à imprensa a seguinte nota, a propósito das eleições recentemente realizadas na Confederação Nacional dos Trabalhadores na Indústria:

— "Carece de fundamento a notícia veiculada por alguns órgãos de imprensa de que o sr. ministro do Trabalho pretenderá intervir na Confederação Nacional dos Trabalhadores na Indústria (CNTI).

O sr. ministro não determinou qualquer medida dêsse gênero e nem, por atos ou palavras, procurou influir, neste ou naquele sentido, no resultado do pleito, recém-realizado na referida entidade. Ao contrário, observou o sr. ministro a mais decidida imparcialidade, ordem que transmitiu aos Departamentos competentes dêste Ministério, deixando o assunto entregue, exclusivamente aos componentes da Confederação.

A destituição do sr. Deocleciano de Holanda Cavalcanti, do cargo de presidente, resultou imperativamente das conclusões a que chegou a Comissão do Inquérito realizado na Comissão do Imposto Sindical, que o responsabilizou pelo fato da malversação, naquela qualidade de presidente da Confederação, de elevada importância recebida para a construção de casas operárias.

A investigação foi iniciada na gestão do ex-ministro Segadas Viana e foi objeto de pareceres jurídicos, todos êles desfavoráveis ao sr. Holanda Cavalcanti, que teve, aliás, por duas vêzes, oportunidade de ampla e livre defesa.

Submetido por último, o processo ao parecer do sr. Consultor Jurídico dêste Ministério, opinou êste pela responsabilidade do presidente da CNTI, enquadrando-o na penalidade estipulada na Consolidação das Leis do Trabalho (art. 553, letra c), aplicável à espécie, ou seja, a destituição do cargo que ocupava.

Nessas condições, aprovado pelo sr. ministro, vieram as providências regulamentares para o cumprimento rotineiro da medida indicada. Quanto ao pleito, pròpriamente dito, nenhuma iniciativa partiu do sr. ministro, em detrimento dêle. Ao contrário, o sr. ministro recusou-se decididamente a atender aos que pleitearam a medida extrema de intervenção".

DILATADO O HORÁRIO DO I. FELIX PACHECO

RESULTADO DO ENTENDIMENTO COM O CHEFE DE POLÍCIA

O sr. Felisbelo Guimarães Belletti, diretor do Instituto Félix Pacheco, entrou em entendimento com o chefe de Polícia, general Augusto da Cunha Magessi Pereira, a fim de encontrar solução para o problema surgido para aquele departamento em conseqüência do estado de sítio, ou seja, o volume excessivo de pedidos de cartões de identidade. Dada a boa vontade daquela autoridade, o impasse foi solucionado da maneira mais satisfatória. Assim é que, nos postos do Instituto localizados na Praça Mauá e na Avenida Mem de Sá, o público já está sendo atendido em horário mais dilatado, que vai das 9 às 16.30 horas.

Posse do presidente e vice-presidente do T. F. R.

Hoje, às 15 horas, em sessão extraordinária solene, serão empossados os novos presidente e vice-presidente do Tribunal Federal de Recursos, respectivamente ministros Djalma Tavares da Cunha Melo e Alfredo Loureiro Bernardes.

O TESOURO GAÚCHO FUNCIONARÁ OITO HORAS DIÁRIAS

PORTO ALEGRE, 2 (Serviço especial de A NOITE) — O Tesouro do Estado inicia hoje um novo horário, funcionando oito horas diárias, com exceção do sábado em que se iniciará às 8 horas e terminará ao meio-dia. O expediente, nos dias normais, se dividirá em dois turnos — de 8 às 11 e de 13 às 18 horas.

Morreu o velho caudilho americano

NOVA IORQUE, 2 (UP) — Um dos últimos caudilhos políticos dos EE.UU., Frank Hague, morreu ontem aqui, aos 79 anos de idade.

Hague — que se tornou famoso quando se fêz prefeito de Jersey City, com seu pronunciamento "Eu sou a lei" —, havia abandonado o hospital na semana passada, depois de submeter-se a tratamento médico, durante algumas semanas. Encontrava-se em mau estado de saúde desde há muito tempo, devido a um ataque cardíaco.

O extinto foi dirigente do Partido Democrata, e dominador absoluto da máquina política de Jersey City, uma das mais poderosas da História política dêste país.

Confederação Nacional dos Trabalhadores na Indústria

RESULTADO DAS ELEIÇÕES

PARA A DIRETORIA (Com 20 votos)

MEMBROS EFETIVOS	SUPLENTES
Deocleciano de Hollanda Cavalcanti	Francisco José de Oliveira
Ary Campista	Dalmar Severo
Heracy Fagundes Wagner	Alvaro Paulino da Silva e Cunha
Manoel Francisco da Silva	Antonio Alves Costa
Heraldo Ramos	José Viana Filho
Daniel Soares	Artur Gonçalves de Quadros
José Sanches Duran	Marcos de Almeida Rangel

PARA O CONSELHO FISCAL (Com 20 votos)

MEMBROS EFETIVOS	SUPLENTES
Antônio Francisco Carvalhal	Luiz da Silva Trindade
Francisco Cezar Augusto	Otacilio Pereira da Silva
Luiz Sergio Barbosa	Cherubim Mendes Coutinho

PARA A DIRETORIA (Com 9 votos)

MEMBROS EFETIVOS	SUPLENTES
Etelvino Zorzzi	Waldemar Antônio da Silva
Vivente Orlando	Bento Godói Lopes
Ilacir Pereira Lima	João Lidio Rodrigues Pombo
Antônio João Kammer	Arnaldo Rodrigues Coelho
João Antônio Alberto Júnior	Ismael Cruz Homem
Misael Martins de Freitas	Cataldo Messeder Cardoso
Alderico Petra	José Francisco de Freitas

PARA O CONSELHO FISCAL (Com 9 votos)

MEMBROS EFETIVOS	SUPLENTES
Francisco Carneiro de Souza	Edmar Andrades
Carlos dos Santos Fortugal	Humberto Canhoni
Elzio Bruni	Alfeu Antônio Comin

Observação: Votaram os Delegados de 29 Federações Filiadas, das 30 capacitadas a exercer êsse direito, não havendo votos nulos e em branco.

Rio de Janeiro, 29 de dezembro de 1955

ANTONIO FRANCISCO CARVALHAL
Presidente

NOTICIAS DE PORTUGAL

(Helena de Lima, correspondente especial d'A NOITE)

A LUTA CONTRA AS «ILHAS» NO PÔRTO

SEGUNDO declarações do presidente da Câmara Municipal do Pôrto, continuará, no próximo ano, a luta "contra a barraca, contra a "ilha" e contra a miséria habitacional". Concluir-se-á, conforme está previsto, o plano de 1955 e, assim, em pouco mais de dois anos, ficam concluidas quase 400 novas casas para gente humilde e outras se vão iniciar.

Concluiu a Câmara, no ano que finda, o estudo de um plano em que se prevê a construção, em dez anos, de seis mil habitações, operação que permitirá alojar condignamente de 25 a 30 mil almas e, em consequência, arrasar tanto quarteirão de ilhas insalubres e sanear devidamente outros para os tornar habitáveis.

A Câmara continuará a realizar as diligências possíveis no sentido de levar avante êste plano, passando da concepção à prática. Se assim se puder fazer, uma nova cidade surgirá dentro dos atuais limites admistrativos do velho e tradicional burgo. Além destas realizações, a posição habitacional vai melhorar devido à construção, pela Federação das Caixas de Previdência, como já noticiei em tempo, de outras casas.

TRINTA BALEIAS ARPOADAS

No Canal de São José, o mais belo panorama marítimo açoriano, e que é formado pelas ilhas do Pico, de São Jorge e do Faial, foram arpoadas, num só dia, trinta baleias, o que constitui uma das mais aparatosas e movimentadas operações dos últimos anos efetuadas, por vêzes com forte borrasca.

O ENTÊRRO DO ANO EM SANTO TIRSO

Hoje, dia 31, ao bater da meia-noite, vai percorrer as principais ruas da vila, um cortejo monstro, com cêrca de 100 carros ligeiros e pesados (alguns com as mais bizarras fantasias), a fim de enterrar simbolicamente o ano de 1955.

No passado, fêz-se uma pequena experiência que, tendo sortido efeito, apesar de ter sido organizada à última hora, criou ânimo para que êste ano se levasse a cabo uma festa de maior amplitude e que pudesse chamar à vida grande número de forasteiros. Nomeou-se uma comissão que trabalhou com vontade e afinco, quer na angariação de fundos, quer na preparação dos carros alegóricos.

ALMIRANTE GAGO COUTINHO

Para a vaga aberta pela passagem a chanceler da Ordem do Império Colonial, foi nomeado vogar do Conselho o almirante Gago Coutinho.

O SUSTO DE JOÃO VILLARET

Durante um dos espetáculos no Teatro de Variedades, deu-se um acidente que, felizmente, não teve consequências graves, mas que pôs em risco a integridade física do ator João Villaret. Ao começar a representação do quadro "Homem de Bem", da fantasia Melodias de Lisboa, partiu-se o cabo do elevador, que caiu, arrastando o grande ator João Villaret, que nada sofreu, mas que foi colhêr um carpinteiro do teatro, que foi tratado no Hospital de São José.

DIREITOS DE AUTOR

A sessão da Câmara Corporativa respectiva, reuniu-se demoradamente, para apreciar o parecer do prof. José Gabriel Pinto Coelho, relativo ao diploma que vai ser publicado sôbre direitos de autor.

CANTINA ESCOLAR NA POVOA DE VARZIM

Vai ser criada na Póvoa de Varzim, uma cantina escolar, que fornecerá uma refeição diária a 400 crianças. Começará a funcionar em janeiro próximo e o seu fornecimento será assegurado pelos serviços de ação social da Legião Portuguêsa.

NOVO AGRUPAMENTO FOLCLÓRICO

Na casa do Povo de Rio Maior fizeram a sua apresentação em público o Coral e a Orquestra Folclórica, compostos, o primeiro, por 70 executantes de ambos os sexos e, o segundo, por 30, e destinado a executar e interpretar o folclore nacional.

VENEZIANAS • ALUMIFLEX •

MONTADAS NO RIO POR Sousa Nogueira Ltda.
RUA SACADURA CABRAL, 291

Dr. Paulo Perissé

Hemorroidas sem operação — Doenças Ano-Retais — VARIZES - Av. Rio Branco, 108, 19.º - S/1006. Hora marcada. 28-4531 e 52-0251

CHEFE DO SERVIÇO PROCT. DO HOSPITAL GAFFREE GUINLE

O CASO DA VENDA DE ARAPOTI MISSÕES-CHOPIN E MORUNGABA

Como falou, no Senado, o Sr. Othon Mader, combatendo aquelas transações

CONTINUAÇÃO

"Exmo. Sr. Superintendente das Emprêsas Incorporadas ao Patrimônio Nacional.

Em referência ao ofício de V. Exª., de 23 de outubro próximo findo, em que submete à minha apreciação as bases do acôrdo proposto a essa superintendência, pela Clevelândia Industrial e Territorial Limitada (CITLA), Sociedade por cotas de responsabilidades Ltda., com sede na Fazenda "São Francisco de Sales", Município de Clevelândia, Estado do Paraná, na qualidade de cessionária de todos os direitos e ação de José Rupt e sua mulher, cabe-me restituir-lhe os papéis que acompanharam aquele ofício, pois só a um equívoco se explica a sua remessa a esta Procuradoria Geral e não à Consultoria Geral da República. Aproveito a oportunidade para apresentar a V. Exª. os protestos de meu elevado apreço e distinta consideração. — **Plínio de Freitas Travassos**, Procurador Geral da República".

Onde está, Sr. Presidente, no texto dêste ofício, qualquer apoiamento à transação com os imóveis "Missões", e "Chopim" Entretanto, os compradores, na escritura asseguram, falsamente, que o Procurador da República, Sr. Plínio Travassos nela assentira.

Vê V. Exª., Sr. Presidente, quão perigosos são êsses homens que estiveram à frente da operação, quer de parte do Govêrno como seu representante, quer dos compradores, através da Clevelândia Industrial e Territorial Ltda.

O Sr. Cunha Mello — Ainda sôbre a transação da Fazenda Paracatu, quero esclarecer ao Senado e a V. Exª. — a fim de que não paire qualquer dúvida sôbre o meu aparte, a que se referia o nobre Senador Vitorino Freire — que, tendo notícia, pelo edital publicado no Diário Oficial da concorrência aberta para a venda da referida fazenda, imediatamente procurei o General Dutra e pedi sua atenção para a irregularidade de tal venda. S. Exª. na mesma hora, na mesma manhã mandou chamar o Superintendente das Emprêsas Incorporadas ao Patrimônio Nacional determinando-lhe sustasse a transação. No dia seguinte êsse funcinário foi exonerado a pedido. Malgrado as instruções do General Dutra, em fins de janeiro de 1951, o novo superintendente nomeado realizou a transação em condições piores.

O SR. OTHON MADER — Grato ao aparte de V. Exª., que vem ilustrar o debate, e principalmente, confirmar como tem sido escandaloso êste negócio da CITLA.

Sr. Presidente, está provado, portanto, que as citações atribuídas, na escritura ao Sr. Plínio de Freitas Travassos aprovado a operação segundo texto do Ofício n.º 1.504 são inteiramente falsas. É de causar pasmo a audácia dêsses negocistas, fazendo citações em falso em documento público solene.

Mais adiante, declara o Sr. Plínio de Freitas Travassos:

Para que não continue a ser explorado o caso, atribuindo-se-me uma declaração que não fiz venho esclarecer a V. Exª., que jamais me manifestei com respeito ao referido acôrdo e sôbre o interêsse da União Federal. Declarei, apenas, ao aludido Superintendente que os papéis, certamente, por equívoco, me haviam sido encaminhados para exame quando o deveriam ter sido à Consultoria Geral da República. Aliás, não vejo como o meu ofício, dirigido ao dito Superintendente, e transcrito nêste, possa ter provocado a interpretação que lhe deu V. Exª. Atenciosas saudações. — **Plínio de Freitas Travassos**".

Sr. Presidente, foi à custa de mentiras, e falsidades, que se consumou a transação, tão danosa ao País, não só materialmente, pela enorme extensão de terras retiradas ao nosso patrimônio, como moralmente, pois encobre o mais vergonhoso negócio de que temos conhecimento, em tôda a vida administrativa nacional.

Sr. Presidente, a transação da CITLA é tão escabrosa — vamos dizer em palavras cruas — que poderíamos levar alguns dias para analisar as mistificações, falsidades e mentiras de seu processamento até ser lavrada a escritura de Dação e Pagamento, felizmente já anulada pelos Tribunais do País.

Sabemos que assim o decidiu a Justiça do Brasil, determinando sua apelação e seu cancelamento no Registro de Imóveis da Comarca de Clevelândia.

Sr. Presidente, é interessante saber-se que da primeira vez que foi mandado registrar-se a escritura naquela Comarca, o Oficial do Registro de Imóveis por acúmulo de trabalho, ou por outra razão não o fêz.

O Govêrno do Paraná, naquele tempo nas mãos do Sr. Moysés Lupion, hoje membro desta Casa, criou um segundo Cartório, que registrou imediatamente a escritura da transação das terras ilegalmente adquiridas do Patrimônio da União pela Clevelândia Industrial e Territorial Ltda., o que demonstra como foi a mesma favorecida pelos homens que dispunham do poder e da fôrça administrativa. Eram os mandantes políticos da terra e se aproveitaram da posição de que desfrutaram para, através da criação de mais um Cartório de Imóveis na decadente Comarca de Clevelândia, poderem fazer o registro.

O Sr. Alô Guimarães — Não conheço a transação, mas não acredito que um Governador de Estado lançasse mão de fôrça, do poder administrativo para cometer uma leviandade. Provàvelmente outras razões levaram S. Exª. a tomar tais medidas, que não as de simplesmente atuar para fazer o registro de uma compra.

A criação de Cartório não é ato exclusivo do Poder Executivo.

O SR. OTHON MADER — Também eu, nobre Senador Alô Guimarães, disse que estranhava essa atitude e desconhecia as razões por que não havia sido feito o registro da transação no 1.º Ofício de Imóveis da Comarca de Clevelândia, como também os motivos determinantes da criação de um segundo Ofício que efetuou o registro da escritura a que o 1.º se negara.

Sr. Presidente, não desejo hoje examinar outros aspectos dessa indecorosa transação das Emprêsas Incorporadas com a CITLA objeto do Projeto de Decreto legislativo n.º 71, de 1954, pois que esgotaria o tempo de que disponho. Reservo-me para em outras oportunidades analisá-los. Ressaltarei como a transação da CITLA é muito mais indecorosa, prejudicial e danosa aos interêsses da Nação do que as de Arapoti e Morungava, aqui debatidas.

O Sr. Cunha Mello — Permite Vossa Excelência um aparte?

O SR. OTHON MADER — Com todo o prazer.

O Sr. Cunha Mello — Na transação da CITLA não estão abrangidas somente terras das Emprêsas Incorporadas ao Patrimonio Nacional, mas, também, áreas reclamadas pelo Estado do Paraná, como V. Exª. não ignora.

O SR. OTHON MADER — Vossa Excelência tem tôda a razão.

Conheço a minuta do acôrdão a ser lavrado entre a União e o Estado do Paraná para devolução dessas terras que aquela Unidade julga pertencer-lhe de direito.

Competirá ao Governador do Paraná, que será o Sr. Moysés Lupion, defender o patrimônio do Estado. Daí por que vejo a dificuldade em que se encontra S. Exª. quando defendo aqui os interêsses de grupos, amigos e parentes, e que, inevitàvelmente, colidirão com os do Paraná, que também reivindica para si uma grande parte das terras cobiçadas pela CITLA. Confiamos em que Sua Excelência agora não defenderá mais os interêsses da CITLA, para servir integralmente os do Estado, para cujo govêrno acaba de ser diplomado.

Sr. Presidente, nestas rápidas palavras, procurei demonstrar, em primeiro lugar, como está eivada de ilegalidades e de irregularidades a escritura através da qual se fêz a venda de 465 mil hectares de terra avaliados em 1 bilhão de cruzeiros ou 1 milhão de contos de réis a uma emprêsa privada, em pagamento de apenas 8 milhões e 320 mil cruzeiros. Quis, também, esclarecer a falsidade da citação que, na escritura, afirmava a concordância do Procurador Geral da República. Outras citações, inverídicas, nessa mesma escritura, a invalidam a ponto de julgarmos que tal documento não pode prevalecer, como já não prevalece, anulado que foi pelo poder competente. O Senado Federal, ao qual, acima de tudo, incumbe a obrigação de zelar pela moralidade pública e defender o patrimônio nacional confirmará, por certo, a decisão do Tribunal de Contas.

Estou certo de que o Senado Federal há de confirmar a decisão do Tribunal de Contas, que foi jurídica, verdadeira, certa, pois os Juízes daquele Colendo Tribunal procuraram, acima de tudo, fazer com que a União não fôsse, desfalcada dêsse patrimônio de tão significativa importância, patrimônio exatamente situado nas nossas divisas com a República Argentina, e, portanto, ponto de interêsse fundamental para a segurança nacional.

E' por êste motivo que, embora com a proteção de mais alguns dias, concordei com o requerimento do nobre Senador Cunha Melo, para que sôbre o assunto se manifestasse o Conselho Nacional de Segurança, órgão especializado e que, provàvelmente, há de emitir sua opinião no sentido de que essas terras não podem ser entregues, ilegal e imoralmente, como foram, a uma emprêsa particular, a fim de que delas desfrutasse como bem entendesse, em prejuízo da Nação. (Muito bem! Muito bem!)".

A NOITE
PÁGINA 6
RIO, 2/1/1956

O PRECEITO DO DIA

VIDA SEDENTARIA

O repouso depois das horas de trabalho é indispensável. Mas não é de descanso que precisam os que se dedicam a ocupações sedentárias e monótonas, êsses em vez do repouso, devem procurar recreações que exijam movimento e atividade.

Se tem vida sedentária, procure dedicar uma parte disponível do seu dia a caminhadas, passeios, exercícios ao ar livre ou, após exame médico, à prática de algum desporto. — SNES.

Telefone para CARIOCA-REPORTER: 43-3349

O resultado do pleito presidencial em Minas

Na sua última reunião, sob a presidência do ministro Luiz Gallotti, o Tribunal Superior Eleitoral aprovou o resultado final das eleições presidenciais em Minas Gerais, enviado pelo Tribunal Regional Eleitoral daquele Estado. A votação obtida pelos candidatos foi a seguinte:

Para presidente: Juarez Tavora, 283.567; Ademar de Barros, ... 117.112; Plínio Salgado, 78.213, Juscelino Kubitschek, 713.113.

Para vice-presidente: João Goulart, 618.985; Milton Campos, 196.728; Danton Coelho, 41.282

"ESTO ES BRASIL"

Mais uma bela publicação do Escritório Comercial do Brasil no México

O escritório comercial do Brasil no México, que tem como chefe o nosso adido comercial à Embaixada naquele país, Sr. Mario Saladini, acaba de publicar na capital mexicana uma bela revista de propaganda que tem o sugestivo título "Isto es Brasil".

Contendo vistas das mais belas cidades do Rio de Janeiro e vários Estados, informações sôbre a vida e produção do nosso país, atividades comerciais, artísticas, sociais, religiosas, folclóricas, e turísticas, a publicação reune os melhores elementos para difundir coisas do Brasil naquela nação, onde já são conhecidos e apreciados os trabalhos da nossa representação comercial.

A referida repartição brasileira, instalada na Avenida Juarez, 56, Desp. 205, México D.F. enviou a A NOITE um exemplar daquela revista, pelo que tivemos a oportunidade de ver a excelência do trabalho realizado sob a orientação segura e patriótica do Sr. Mario Saladine, nosso confrade de imprensa no Rio, atualmente no desempenho da importante investidura.

Telefone para CARIOCA-REPORTER: 43-3349

Agência de A NOITE

Rua Rodrigo Silva n.º 37-B — Fone: 42-7541

Esquina de Avenida Rio Branco e 7 de Setembro

Para facilitar aos nossos prezados Anunciantes e Amigos, mantemos essa Agência, que receberá diariamente

Correspondência — Anúncios
Participação de Missa

NAVEGAÇÃO

PARA INFORMAÇÕES E RESERVAS:

Comp. Com. Marítima . 23-2938
S. A. Martinelli 43-0553
Lloyd Brasileiro 23-1771
A. Gracioso & Filho Ltd. 23-6222
Linea "C" — A. Mar. Rio, S. A. 43-7691

AS COMPANHIAS E AGÊNCIAS PARTICIPAM A SAIDA DOS SEGUINTES NAVIOS:

PARA A EUROPA

COMP. COM. MARITIMA
10/1 BRETAGNE - Bahia, Dakar, Barcelona, Marselha e Genova.
28/1 SANTA MARIA — Salvador, Recife, Las Palmas, Funchal, Vigo e Lisboa.
21/2 PROVENCE - Bahia, Dakar Barcelona, Marselha e Genova.

S. A. MARTINELLI
10/1 WESTLAND — Amsterdam e Hamburgo.

LLOYD BRASILEIRO
2/1 LOIDE CUBA — Vitória Barra de Ilhéus, Salvador, Cabedelo, Recife, Londres, Antuérpia Roterdam, Bremen e Hamburgo.
8/1 LOIDE NICARAGUA — Vitória, Barra de Ilhéus, Salvador, Recife Casablanca, Lisboa, Leixões, Barcelona, Marselha, Nápoles e Genova.

A. GRACIOSO & FILHO LTDA.
17/1 SESTRIERE — Dakar, Las Palmas e Génova.
2/2 SISES — Las Palmas, Genova e Napoles
15/2 ALPE — Dakar, Las Palmas e Genova.

LINEA "C" — AG. MAR. (RIO) S. A.
10/1 ANDREA C — Bahia, Las Palmas, Canes e Gênova.

PARA A ÁFRICA DO SUL

S. A. MARTINELLI
26/1 RUYS para Hong-Kong e Japan, Capetown, Durban Mauritius, Singapura,

PARA O RIO DA PRATA

COMP. COM. MARITIMA
18/1 SANTA MARIA - Santos, Montevidéu e Buenos Aires.
9/2 PROVENCE — Santos, Montevidéu e Buenos Aires.
1/3 BRETAGNE — Santos Montevidéu e Buenos Aires

A. GRACIOSO & FILHO LTDA.
13/1 SISES - Santos, Montevidéu e Buenos Aires
28/1 ALPE — Santos, Montevidéu e Buenos Aires
2/3 SESTRIERE — Santos, Montevidéu e Buenos Aires

S. A. MARTINELLI
5/1 RUYS - Santos e Buenos Aires.

LINEA "C" — AG MAR. (RIO) S. A
2/2 ANNA C — Santos, Montevidéu e Buenos Aires.

PARA OS ESTADOS UNIDOS

LLOYD BRASILEIRO
Saida de Santos
12/1 LOIDE BOLIVIA — Trinidad e New York
25/1 LOIDE PANAMÁ — Vitória e New York

PARA O NORTE

LLOYD BRASILEIRO
2/1 DUQUE DE CAXIAS — Salvador e Recife.
4/1 CAMPOS SALES — Vitória, Salvador, Recife, Fortaleza, Belém, Santarém Óbidos, Parintins, Itacoatiara e Manaus.
7/1 RODRIGUES ALVES — Salvador, Recife, Cabedelo, Natal.
10/1 D. PEDRO II Salvador e Recife.
Nota — Solicitamos comparecer à Seção de Passagens, até o dia 3 de janeiro, para adquirirem suas respectivas passagens, os portadores das seguintes inscrições:
Salvador — 2.ª chamada — ns. 706 a 851.
1.ª chamada ns. 860 a 955.
Recife — 2.ª chamada — ns. 958 a 1.024.
1.ª chamada ns. 1026 a 1290.
Os demais portadores de inscrições para os portos acima deverão comparecer a partir do dia 4 de janeiro.
15/1 CTE. CAPELA — Salvador e Aracaju.

PARA O SUL

LLOYD BRASILEIRO
3/1 ATALAIA — Santos, Paranaguá, Antonina e Itajaí.
3/1 CARIOCA — Rio Grande, Pelotas e Pôrto Alegre.

OS NAVIOS ASSINALADOS COM UM (x) NAO TEM ACOMODAÇÕES PARA PASSAGEIROS

TODAS AS DATAS ESTÃO SUJEITAS A ALTERAÇÃO
ANÚNCIOS PARA ÊSTE INDICADOR
DEPARTAMENTO DE PUBLICIDADE DE "A NOITE"
Telefone para 23-1910 — Ramais: 10 e 65

A PRISAO DE VENTRE

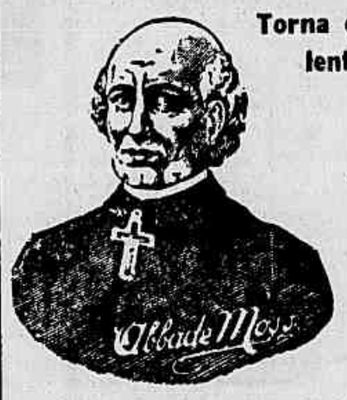

Torna o indivíduo colérico — Glutão e sonolento. Nestas condições a saude não pode prosperar.

EVACUAR todos os dias, tonificar e curar o estômago, descongestionar o FIGADO, facilitar a circulação do sangue, eis o que é preciso para tornar a vida normal e triunfar pela atividade.

AS PILULAS DO ABBADE MOSS

ELIMINAM A PRISAO DE VENTRE

SUPERINTENDÊNCIA DAS EMPRÊSAS INCORPORADAS AO PATRIMÔNIO NACIONAL

AVISO

CONCORRÊNCIA ADMINISTRATIVA N.º 1

Chamamos atenção dos interessados que se acha aberta na Seção Comercial desta Superintendência, à Praça Mauá n.º 7 — 14.º andar-sala 1416, concorrência para (Mão de Obra) de (1) "INDUZIDO DO MOTOR GRAME de 270 H.P., 220 VOLTS., e 490 R.P.M."

As propostas serão recebidas até as 12 horas do próximo dia 4 de janeiro, quando se procederá à abertura das mesmas.

Detalhes técnicos serão fornecidos na EMPRÊSA ARMAZÉNS FRIGORÍFICOS, à Av. Rodrigues Alves, 435-1.º andar e outras informações sôbre a concorrência serão prestadas à Praça Mauá n.º 7 — 14.º and.-sala 1.416, Seção Comercial.

ALTER CARNEIRO AYROSA
Chefe da Seção Comercial

EM CAMINHÕES, COM ABATIMENTO DE 10%

Ovos e aves mais baratos, às sextas-feiras

Aves vivas e ovos estão sendo vendidas, às 6.as-feiras, durante o período de noventa dias, com abatimento de dez por cento sôbre os preços da tabela das feiras-livres e mercados. O Departamento de Abastecimento da Prefeitura vem de conceder autorização nesse sentido, para a venda de produtos do núcleo colonial de Santa Rita, do Instituto Nacional de Imigração e Colonização. Assim é que caminhões do citado Instituto estão percorrendo o Ipanema, Leblon e Copacabana e Botafogo, identificados por uma faixa do aludido órgão.

Tendo em vista os atuais preços da tabela, de 24 cruzeiros a dúzia para ovos de granja e 22 cruzeiros para os comuns, o consumidor poderá encontrar o produto, às sextas-feiras, por 21 cruzeiros e 60 centavos a dúzia de ovos de granja e 19,80 cruzeiros os comuns.

Quem é que não sabe disto?

KOLATOL

Fortificante que contem Noz de Kola, Fosfatos de Cálcio, Ferro e Sódio

AUMENTO DAS CONTRIBUIÇÕES PARA OS INSTITUTOS

MOVIMENTO DO HOSPITAL GERAL SOUZA AGUIAR, NO ANO DE 1955

(1.º DE JANEIRO A 31 DE DEZEMBRO)

Doentes atendidos — 145.580. Saídas de ambulâncias — 258.

INTERNADOS NO HOSP. G. SOUZA AGUIAR

Adultos: masculinos — 2.353; femininos — 1.767. Crianças: masculinos — 359; femininos — 195. Total de internados — 4.674.

FALECIMENTOS

No Hosp. Geral Souza Aguiar — 452; no Pôsto Central do H. G. S. A — 744. Sendo 466 casos policiais e 730 casos clínicos, no total de 1.196. Houve, ainda, 156 óbitos fetais, provenientes de abortos e 46 amputações.

O índice de socorros, em comparação com o do ano retrasado, subiu, pois em 1955 o Hospital Sousa Aguiar socorreu mais 6 mil pessoas.

CUMPRIMENTOS DE ANO NOVO AO PRESIDENTE DA REPUBLICA

Figuras de relevo na vida pública compareceram ao Catete para cumprimentar o Sr. Nereu Ramos

Figuras do maior relevo na vida pública brasileira, no Judiciário, no Parlamento e na Administração, estiveram, ontem, no Catete, para apresentar cumprimentos de Ano Novo ao Presidente Nereu Ramos.

A solenidade realizou-se no Salão Nobre do Palácio, onde os recebeu o Chefe do Govêrno, acompanhado de ministros de Estado e dos chefes e membros dos Gabinetes Militar e Civil da Presidência da República.

Os representantes do povo com assento nas duas Casas do Congresso foram os primeiros a apresentar os seus votos de feliçidade ao presidente Nereu Ramos, achando-se entre eles nomes expressivos de tôdas as correntes partidárias. Seguiram-se os representantes do Poder Judiciário, à frente o ministro José Linhares, presidente do Supremo Tribunal Federal e ministros do Tribunal Federal de Recursos, Tribunal Militar, Tribunal Superior do Trabalho, Tribunal Superior Eleitoral, Tribunal de Justiça do Distrito Federal, Tribunal de Contas, juízes da Fazenda Pública e Tribunal Regional do Trabalho.

Por fim, cumprimentaram o presidente Nereu Ramos os diretores e chefes de repartições, presidentes de institutos e autarquias, sociedades de economia mista os quais foram apresentados ao Chefe do Govêrno pelos Ministros a que estão subordinados.

Na oportunidade, outras pessoas também auguraram um feliz 1956 ao Chefe do Govêrno, entre os quais os representantes no Brasil do Fundo Internacional de Socorro à Infância (FISI), Organização das Nações Unidas (ONU), Organização de Alimentação e Agricultura (FAO) e o prefeito de Itabaiana, na Paraíba.

A recepção no Palácio do Catete esteve a cargo do Cerimonial da Presidência da República, com o auxílio de elementos da Divisão de Cerimonial do Ministério das Relações Exteriores.

MELHORIA DE BENEFÍCIOS — OUTROS ENCARGOS PARA AS INSTITUIÇÕES DE PREVIDÊNCIA

A propósito do aumento da contribuição para os Institutos de Aposentadoria e Pensões, cujo projeto se encontra no Senado da República, a reportagem ouviu o Sr. Moacyr Veloso de Oliveira, chefe do gabinete do ministro do Trabalho.

Depois de esclarecer que o ministro Nelson Omegna está empenhado na aprovação rápida do projeto, que, segundo disse, representará uma vitória das classes amparadas pela Previdência Social, o Sr. Veloso de Oliveira informou:

"O novo limite para a contribuição fixada pelo projeto vai a três vêzes o maior salário mínimo em vigor, ou seja, até Cr$ 7.200,00".

Urgência na aprovação

Respondendo a uma pergunta a respeito do entrosamento da Comissão de Planejamento, que funciona no gabinete do ministro, com o Projeto da Câmara, que já se encontra no Senado, o chefe do gabinete do ministro do Trabalho, disse: "A Comissão entende que a aprovação do projeto deve se verificar com a maior brevidade possível, pois êle beneficia os segurados das Instituições de Previdência, dado o atual desnível entre os salários percebidos acima do salário mínimo e as atuais prestações de aposentadoria, pensões e auxílio-doença, pagos pelos Institutos, em virtude da limitação vigente das contribuições àquele nível máximo".

Mais adiante, fornecendo esclarecimentos a respeito da arrecadação dos Institutos, o Sr. Moacyr Veloso de Oliveira acentuou: "O aumento da arrecadação dos Institutos e Caixas com a aprovação do projeto será de uma vez e meia sôbre a atual arrecadação. É de frisar-se, porém, que não é êste o principal objetivo do projeto, como pretendem alguns. Êle visa, como foi assinalado, essencialmente à melhoria dos benefícios prestados aos segurados. É de notar-se, outrossim, que ao aumento da arrecadação correspondem, obviamente, maiores encargos, no fim de um certo tempo".

Conclusão

Concluindo a rápida palestra que manteve com a reportagem, o chefe do gabinete do ministro do Trabalho, afirmou: "O aumento das contribuições será percentualmente uniforme; proporcional, contudo, ao salário de cada um.

A NOITE
PÁGINA 1
RIO, 2/1/1956

MONUMENTO A D. JOÃO VI NO RIO

Uma indicação da Academia Carioca de Letras

A Academia Carioca de Letras, em sua última sessão do ano, realizada no Silogeu Brasileiro, aprovou por unanimidade a seguinte indicação:

"Há uma dívida nacional do Brasil com D. João, príncipe regente e rei, o fundador do Reino e o monarca estadista que levado a deixar o Brasil, sob a pressão das Côrtes de Lisboa, em 1821, confia à regência do príncipe D. Pedro o processo da independência política, obra corajosa de inteligência e gênio político.

Esta dívida não tem prazo de resgate, mas impõe-se um movimento no sentido de pagá-la em bronze, num monumento erigido na cidade do Rio de Janeiro consagrador da vida e da obra do príncipe e rei, criador de tantas instituições culturais, modeladoras da consciência mental do país.

A Academia Carioca de Letras, sentindo-se intérprete dos altos e nobres sentimentos da Cidade e de todo o Brasil, lança a idéia dêsse monumento, a D. João VI, primeiro rei do Brasil". Rio, 27 de dezembro de 1955 — J. Paulo de Medeyros, M. Paulo Filho, Othon Costa, Carlos da Silva Araujo, Jacques Raymundo, Henrique Oreiuoli, Edgard Sussekind de Mendonça, Modesto de Abreu, D. Martins de Oliveira, Castilhos Goycochéa, Carlos Sussekind de Mendonça, Luciano Lopes e Nelson Costa.

Desaparece antigo ferroviário gaúcho

PORTO ALEGRE, 1º (Serviço de A NOITE) — Faleceu o Sr. João Carlos Moura que durante mais de três lustros, apesar de não ser formado em engenharia, prestou relevantes serviços em vários departamentos da Viação Férrea do Rio Grande do Sul.

DIAMANTE DE 149 QUILATES

BANGUI (Africa Equatorial Francesa), 2 (A.F.P.) — Um diamante de 149 quilates foi encontrado ontem, em Ylainga, no leste de Loubangui (Africa Equatorial Francesa). Esta pedra, segundo parece, é uma das maiores do mundo e seu brilho é particularmente puro.

QUASE TRES MILHÕES DE PASSAGEIROS TRANSPORTADOS PELA AVIAÇÃO COMERCIAL EM 1954

Extraordinário desenvolvimento dos transportes aéreos no Brasil durante o decênio 1945-1954 — Principais fatores dessa expansão — De 23 milhões de quilômetros de linhas de 1945 a 112 milhões, dez anos depois — 441 mil horas de vôo — Dados demonstrativos sôbre os transportes de carga, bagagem e correio postal — Os nomes dos principais impulsionadores da aviação comercial brasileira — A trajetória de 1930 até os nossos dias

(Primeira de uma série de reportagens sôbre o desenvolvimento da aviação comercial brasileira)

Nos últimos dez anos, foi enorme o desenvolvimento da aviação comercial brasileira. Êsse desenvolvimento tem sido motivo de referências e elogios nas conferências internacionais que se vêm realizando ultimamente para debater os problemas da aviação comercial do mundo inteiro.

O segundo lugar

Os Estados Unidos ocupam hoje o primeiro lugar nos índices relativos ao volume das atividades aéreas. Mas o segundo lugar vem sendo ocupado alternativamente pelo Brasil, Canadá e Austrália.

Êsse desenvolvimento extraordinário resultou de vários fatores que concorreram, simultâneamente, no período de 1945 a 1947, para dar a impulsão inicial que anima até hoje a indústria brasileira de transportes pelo ar.

Êsses fatores foram os seguintes:

1. A disponibilidade de aeronaves, no mercado internacional, a preços convenientes, como excedentes da guerra.

2. A disponibilidade de aeronautas e aeroviários brasileiros, como resultado da formação intensiva da reserva aérea, no período da guerra.

3. A angustiosa necessidade de transportes que reatassem o intercâmbio comercial e social interrompido entre as diversas regiões distantes e isoladas do território nacional.

Outros fatores

Também influiram nêsse desenvolvimento várias outras causas, como, por exemplo, o restabelecimento em ritmo mais acelerado do comércio interno de após guerra e o avanço acentuado da industrialização, que exigiram maior volume de transporte; o estabelecimento de grande número de aeródromos durante o período da guerra.

Tudo isto aconteceu ao mesmo tempo em que se retraíam os transportes ferroviários e marítimo, por falta de infraestrutura, de material para os navios e de boa administração.

E' de justiça salientar, também — como fator de não menor importância — o espírito criador e dinâmico dos brasileiros que se lançaram no campo da aeronáutica comercial, criando emprêsas, ou operando com pequenas organizações de atividade limitada.

Os criadores da aviação comercial

Foram êsses homens pràticamente os criadores e grandes impulsionadores da aviação comercial, que, com um misto de senso esportivo e de visão de negócios, estabeleceram as fundações da indústria aeronáutica. A êles, vieram juntar-se outros entusiastas.

Entre todos, podemos citar os nomes dos srs. J. Bento Ribeiro Dantas, Rubem Berta, Lineu Gomes, Paulo Sampaio, Marcílio Gibson Jacques, Hilton Machado além de vários outros nomes da aviação comercial, que reuniram em tôrno de si um grande número de técnicos, administradores, aeronautas e auxiliares diversos.

Não nasceu em 1945

É bem verdade que a aviação comercial brasileira não nasceu em 1945. As suas primeiras atividades antecederam a 1930; de então, porém, até 1935, no espaço de um lustro, viveu ela a sua época de pioneirismo e desbravamento do interior; nos dez anos subsequentes (1935 a 1945), apesar da estagnação causada pela guerra, tivemos o período de reajustamento técnico da aviação comercial brasileira.

O decênio seguinte, 1945 a 1955, marca realmente a época fecunda de renascimento e de expansão.

Os dados que publicamos a seguir demonstram esse progresso e essa expansão.

Em 1945, havia no Brasil 23 milhões e 466 km de linhas aéreas comerciais. Dez anos depois, essa quilometragem ascendia a 112 milhões.

Houve 97 mil horas de vôo em 1945 e 441 mil em 1954. Há dez anos, o número de passageiros, no espaço de 12 meses, foi de 289.680. Em 1954 foi de 2 milhões e 833 mil passageiros.

Quanto à carga transportada, registraram-se os seguintes índices: em 1945, foram transportados 4 milhões e 781 mil quilos de mercadorias; em 1954, 64 milhões e 476 mil quilos.

Só de bagagem, os aviões comerciais brasileiros carregaram em 1945 a soma de 4 milhões e 623 mil quilos. Em 1954, esse número subiu para 35 milhões e 802 mil.

Ainda em 1954, foram transportados 562 mil quilos de correio postal aéreo, que nada representam mais, diante dos 2 milhões e 127 mil quilos transportados durante o ano de 1954.

O Corpo Diplomático apresentou cumprimentos ao presidente Nereu Ramos

No Catete, representantes de todos os govêrnos, com os quais mantém relações o Brasil

Todos os chefes de Missões Diplomáticas estrangeiras no Rio de Janeiro, acompanhados dos respectivos membros das Embaixadas e Legações, estiveram, ontem, domingo, às 11 horas da manhã, no Palácio do Catete, a fim de apresentar cumprimentos ao Presidente da República, pela entrada do Ano Novo.

Os embaixadores e seus auxiliares foram recebidos em Palácio pelo Chefe do Cerimonial, Conselheiro Aluizio Napoleão de Freitas Rêgo e por êle levados ao Salão Amarelo, onde permaneceram em palestra com altos funcionários do Itamarati.

Minutos depois, foi aberto o Salão Nobre, onde se encontrava o Presidente Nereu Ramos tendo ao lado o Ministro das Relações Exteriores, embaixador José Carlos de Macedo Soares e acompanhado dos Ministros de Estado, dos Chefes e membros dos Gabinetes Militar e Civil da Presidência da República.

Coube ao Conselheiro Carlos Eiras, Chefe da Divisão do Cerimonial do Ministério das Relações Exteriores, anunciar ao Chefe de Estado cada um dos Chefes de Missão, os quais, na ordem de precedência, foram apresentando suas felicitações seguidos dos membros das respectivas Embaixadas.

Ao fim da solenidade, foi servida uma taça de champagne, tendo o Chefe do Govêrno se mantido em cordial palestra com os representantes dos Governos estrangeiros que o foram cumprimentar.

Telefone para CARIOCA-REPORTER: 43-3349

IMIGRANTES HOLANDESES PARA O RIO GRANDE DO SUL

PORTO ALEGRE, 2 (Serviço especial de A NOITE) — O prefeito de Jaguarão, neste Estado, estêve em conferência com o governador Ildo Meneghetti, cuja finalidade foi a de criar condições favoráveis à entrada de imigrantes holandeses no Rio Grande do Sul. A vinda de grande número de famílias da Holanda visaria fomentar a produção de laticínios, frutas, hortaliças e outros artigos essenciais à alimentação e que têm vareado muito ultimamente naquele Município. Jaguarão figura entre os Municípios gaúchos pastoris, recebendo os produtos hortícolas das localidades fronteiriças uruguaias.

Telefone para CARIOCA-REPORTER: 43-3349

AVARIADO O "ANA G" EM PORTO ALEGRE

Quase perdida a valiosa carga de trigo que trazia da Argentina

PORTO ALEGRE, 2 (Serviço especial de A NOITE) — O navio argentino "Ana G", procedente de Buenos Aires e transportando 3.721 toneladas de trigo, ao entrar no pôrto desta capital, sofreu forte colisão, da qual resultou uma rutura de 4 metros e trinta centímetros que ameaçou inutilizar todo o carregamento. Duas lanchas do Corpo de Bombeiros foram empregadas para retirar parte da água por sucção, o que não impediu que a parte regular do trigo em grão ficasse comprometida.

Enquanto se descarregava o trigo que salvou para os vizinhos — o que já obteve numa proporção de 3.100 toneladas — os bombeiros continuam trabalhando dia e noite, até que o "Ana G" possa ser rebocado para um estaleiro, para ser reparado.

O fato causou lástima, pois que o "Ana G" deveria logo depois seguir para Pernambuco, levando um carregamento de trigo gaúcho e de regresso transportaria açucar do Nordeste, destinado ao abastecimento do Rio Grande do Sul.

COLÉGIO PEDRO II — INTERNATO

Boletins de notas

A Secretaria do Colégio Pedro II — Internato, avisa que os pais e responsáveis pelos alunos que frequentaram o ano letivo findo já poderão procurar, no horário normal de expediente, os boletins de notas dos aludidos alunos.

NOVO DIRETOR GERAL DA AERONÁUTICA CIVIL — O presidente Nereu Ramos assinou decreto na pasta da Aeronáutica nomeando o coronel aviador Dário Cavalcanti de Azambuja diretor geral da Aeronáutica Civil (D.A.C.) em substituição ao brigadeiro Raimundo Vasconcelos de Aboim, que vinha exercendo essas funções há vários anos. O novo diretor geral do D.A.C., que terminou recentemente o Curso da Escola Superior de Guerra, é um dos oficiais mais distintos e inteligentes da FAB, gozando também de ótimo conceito na classe militar, onde é muito estimado por seus superiores, colegas e subordinados. Entre as várias e destacadas funções já exercidas pelo coronel Dário Cavalcanti de Azambuja, destacam-se as de adido aeronáutico no Peru, Paris, Londres e Madri, chefe do gabinete do ministro Nero Moura e outras. Com essa feliz escolha do presidente da República, o coronel Dário de Azambuja terá mais uma vez o ensejo de prestar a sua esclarecida e valiosa colaboração no alto cargo para que vem de ser nomeado. É a foto acima do novo diretor geral da Aeronáutica Civil

TURISMO SENTIMENTAL

LINCOLN DE SOUZA

Há lugares que a gente quer como a criaturas humanas. Quanto a mim, estão neste caso duas cidades, que vivem a vida inteira na minha ternura — Bruges, na Europa (norte belga) e, no Brasil, Aracaju — a terra do sol, das brancas areias, dos mais saborosos cajus e mangas, dos verdes coqueirais cujas palmas como que nos acenam incessante e docemente em gestos de boas-vindas... Acima de tudo, porém, a lhaneza e hospitalidade do povo aracajuano nos fazem querer ainda mais àquele aprazível rincão nordestino.

*

Anos havia que eu não pisava a capital sergipana. Foi com incrível júbilo, portanto, que abracei os velhos amigos e irmãos em sonho: Freire Ribeiro, meu companheiro de caravana pelos areais do Sahara (em imaginação, apenas); José Augusto Garcez — êsse homem absurdamente patriota, que gasta tôdas as suas economias publicando livros para divulgar os valores estéticos do Estado; Santos Souza — o torturado fixador de paisagens batidas de tragédia; José Maria Fontes — a mais forte expressão de artista moderno, nascido sob o céu sergipano... E muitos, e muitos outros que admiro bem cordialmente.

*

Uma rápida visita ao centro urbano (praça do Palácio, rua João Pessoa, rua da Frente, etc.) me põe em contato com seu grande progresso material, verdadeiro progresso a jacto, para usarmos uma expressão condizente com os tempos que passam. Grandes e luxuosos magazines, que rivalizam com os melhores do Rio, cinemas modernos e confortáveis, prédios residenciais de linhas revolucionárias e admiráveis, — eis a minha impressão inicial da capital sergipana.

*

Por falar em cinema, está sendo construído um, dotado da mais aperfeiçoada aparelhagem — o Pálace, na rua principal da cidade. Pena é que a sua decoração interna não esteja de acôrdo com a beleza arquitetônica de suas linhas e o luxo de sua instalação. As pinturas das paredes, na sala de projeção, batem o recorde do mau gôsto. Com pretensão a folclorismo, o ideador dos monstrengos pintados (alguns pares de liliputianos cangaceiros e apitos de barro, como se Sergipe só desse cangaceiros e apitos) bem poderia fazer algo que espelhasse as largas possibilidades estaduais no terreno da agricultura, da indústria e da arte. Mas deixemos os horríveis borrões do Pálace, porque acreditamos que, mais dia menos dia, aquilo será dali apagado a bem da estética e do prestígio de Sergipe.

*

Por tôda parte se observa logo a obra notável do governador Leandro Maciel, que subiu ao poder há menos de um ano. Ruas pavimentadas, grandes prédios em construção, para repartições oficiais, construção de estradas (mais de cem quilômetros já estão prontos), arrazamento de morros e aterros de mangues, obras de saneamento, desobstrução do pôrto e muitos outros serviços, que se devem à iniciativa dêsse dinâmico sergipano, fazem prever o que será dentro de alguns anos mais a sua administração, a qual só tem paralelo com a que, decênios atrás, realizou êsse grande homem público que foi Graccho Cardoso.

*

Uma das coisas mais curiosas em Aracaju é, sem dúvida alguma, o mercado local. Percorrê-lo, nos dias úteis ou de feira, é o que mais me fascina na terra de Hermes Fontes. Conheço os mercados de Paris, de Dakar, na África, de Salvador, na cidade baixa e muitos outros onde o pitoresco se casa à diversidade infinita dos artigos expostos. Nenhum, porém, se pode comparar ao de Aracaju, que, pela variedade de "stands", de barracas, de tabuleiros, de mil mercadorias à venda, aliadas à indumentária e ao linguajar dos freguêses e vendedores, pode ser tido, sem exagêro, como o mais original de todo o mundo.

*

Uma visita ao Instituto Histórico e Geográfico de Sergipe faz-nos conhecer menos o que êle é, do que as realizações de Epifânio Dória, seu abnegado presidente. Lamentamos apenas que as coleções ainda não tenham sido instaladas convenientemente, bem como a existência, numa das salas, logo à entrada, de uma coleção de caricaturas escultóricas, representando eminentes personalidades sergipanas (à exceção do busto de Carvalho Neto), sem falar no quadro de Tobias Barreto, que deveria ser retirado do auditório, tal o seu péssimo estado de conservação, destoando dos demais que ali se vêem.

*

Seis dias em Aracaju não foram suficientes para matar saudades. Como naqueles dois versos da conhecida quadrinha, lamento dizer que

eu, que fui matar saudades,
vim de saudades morrendo...

Não me recordo quem escreveu isso, nem se é mesmo assim que termina a quadra. Como quer que seja, o fato é que preciso voltar a Sergipe, especialmente para rever Freire Ribeiro e Garcez, em cujos lares tive a impressão de encontrar-me no meu, tal o clima espiritual que em ambos encontrei.

COMUNICADOS FÚNEBRES

Anna Maria Machado de Moraes

(ANINHAS)

✝ Aristheu Lopes da Silva Moraes e filhos, Raul Lopes da Silva Moraes, senhora e filhos, Leonor Moraes Alberto e filhos, Dr. Alfredo Limeira de Neimeyer, senhora e filhos, Pedro Xavier da Silveira, senhora e filha, mãe, sogra, avó e bisavó, agradecem as manifestações de pesar recebidas por seu falecimento, e convidam os parentes e amigos para a missa de 7.º dia, que será realizada, amanhã, terça-feira, dia 3, às 10,30 horas, na Igreja de Nossa Senhora da Conceição e Boa Morte, à rua do Rosário. Antecipadamente agradecem a todos que comparecerem.

ÁTTILA TEMPORAL

(MISSA DE 30 DIAS)

✝ Maria Alice Temporal, filhos e demais parentes convidam para a missa de 30.º dia que mandam celebrar em sufrágio da alma de

ÁTTILA TEMPORAL,

no altar-mor da Catedral Metropolitana, às 8,30 horas do dia 3 de janeiro, amanhã, terça-feira. Penhorados, agradecem.

ÁTTILA TEMPORAL

(MISSA DE 30 DIAS)

✝ A Diretoria e o Conselho Deliberativo do Clube de Regatas do Flamengo convidam os consócios, parentes e amigos de

ÁTTILA TEMPORAL,

para a missa que mandam celebrar em sufrágio de sua alma, no altarmor da Catedral Metropolitana, às 8,30 hs. de terça-feira, próxima, amanhã, dia 3 de janeiro.

Tôdo confôrto para o seu lar

Em sua longa experiência a serviço do povo carioca, o Magazin Louvre tornou-se a casa dos artigos da mais alta qualidade, vendidos a preços que ninguem pode vender.

Somos um emporio das mais atraentes sugestões para o confôrto imprescindivel de seu lar.

E, nesta fase angustiosa da vida nacional, orgulhamo-nos de estar concorrendo para a diminuição do custo da vida, com preços que, por si sós, refletem o nosso maior empenho de bem servir.

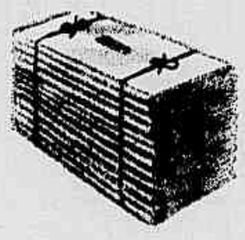

LENÇOIS casal desde 172,00
LENÇÕES sol. desde 125,00

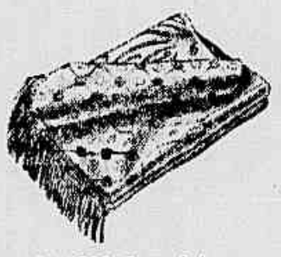

COLCHAS casal desde 188,00
COLCHAS sol. desde 135,00

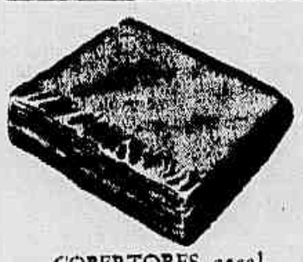

COBERTORES casal desde 350,00
COBERTORES solt. desde 142,00

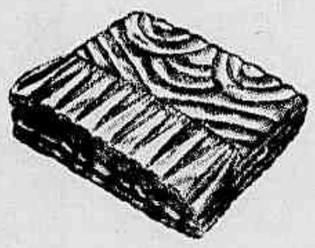

EDREDONS casal desde 1.280,00

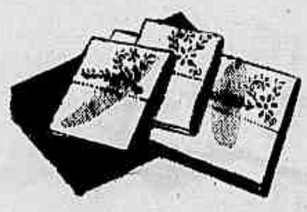

JÔGO LENÇOIS casal c fronhas desde 570,00
JÔGO LENÇOIS solt. c/ fronhas desde 450,00

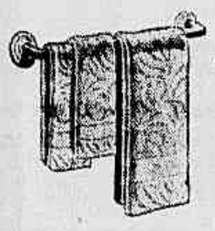

TOALHAS banho desde 69,00
TOALHAS rosto desde 29,50

VENDAS À VISTA OU A PRESTAÇÃO

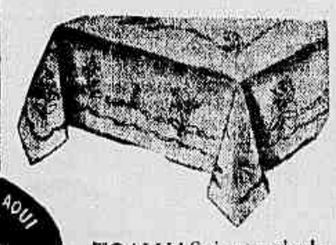

COMPRAR AQUI E FAZER ECONOMIA

TOALHAS jantar desde 135,00
TOALHAS chá desde 79,00

Magazin LOUVRE
Rua da Carioca, 12 e 14

STAR

A NOITE

Rio de Janeiro, segunda-feira, 2 de janeiro de 1956

O estado em que ficou o interior da fábrica de calçados, vendo-se o perito criminal Alcides Caldas, quando examinava os escombros, na ocasiã o em que a senhora Carmina Cota de Carvalho explicava à nossa reportagem, detalhes do incêndio que, também, destruiu o 1.º andar

O PRIMEIRO INCENDIO DO ANO

Destruida a fábrica de calçados "Estoril" — Várias famílias desabrigadas

O prédio n.º 109 da rua Alexandre Mackenzie, antiga rua do Costa, aos últimos minutos da madrugada de ontem, foi totalmente destruido pelas chamas.

O fogo teria se originado do andar térreo, onde funcionava a fábrica de calçados "Estoril Limitada", de propriedade do comerciante Antonio Soares, residente na rua Dias Ferreira, 455, apartamento 602, em Copacabana. As chamas, encontrando material de fácil combustão, alastraram-se rapidamente, passando para o primeiro andar, onde moravam diversas famílias, também, e que foi totalmente destruido, ficando os moradores, somente com a roupa que vestiam na ocasião. O prédio número 103, ficou inundado pela água, onde reside, Elvira de Macedo.

Bombeiros e autoridades no local

Logo que foi dado o alarma, por um dos moradores do prédio sinistrado, acorreram ao local, os bombeiros dos postos de S. Cristovão, Vila Isabel e Quartel Central, sob o comando do coronel Sousa Aguiar, que deram imediato combate às chamas que foram extintas, após intenso trabalho, depois de três horas de fogo. O comissário Eduardo Gondim Monteiro, de serviço no 9.º distrito policial, tambem, ali esteve presente, tomando todas as providências de sua alçada. Como constituisse perigo, pois várias vigas, foram queimadas, estando iminente o desabamento das mesmas, a autoridades, terminado o trabalho dos bombeiros, mandou interditar o prédio. O cordão de isolamento foi feito por dois contigentes da Policia Militar.

Estavam dormindo

Dona Carmina Cota de Carvalho, encarregada dos alugueres do primeiro andar, cujos comodos são sub-lotados pelo comerciante Antonio Soares, falando à reportagem, declarou que não só ela como os demais moradores, perderam tudo o que possuiam, que foi destruido pelo fogo, e somente ficaram com as roupas que vestiam na ocasião. Adiantou, ainda, dona Carmina Cota, que, deveriam ser 5 horas e trinta minutos, quando foi despertada por fortes estalos. Pensou, no primeiro momento, tratar-se de desabamento de alguma parede, visto o prédio ser de construção antiga. Ao levantar-se, porém notou que se desprendiam da parte da frente da loja, grandes rolos de fumaça, e viu labaredas. Então deu o alarma, tendo seu marido Alfredo Dias de Carvalho, sua mãe Generosa Cota, dona Rosa e seu marido Horácio, despertado e fugido, para a rua, sendo, então, o prédio envolto pelas chamas. Disse, também, que os demais moradores, Dorival, Gerson Barbosa, Manuel Barbosa, José Pinheiro, Francisco Calupo, Isaura, Napoleão Alves, Maria e Ary Dias de Carvalho, seu filho, encontravam-se ausentes, tendo saido na noite de 31 de dezembro, para romper o Ano Novo, nas residencias de parentes. O esposo de dona Carmina Cota de Carvalho, foi quem solicitou o comparecimento dos soldados do fogo, que celeres acorrerem ao local.

Não tem vigia

A fabrica sinistrada não tem vigia, e, segundo nos disse dona Carmina, deveriam ser 14 horas do 31, quando os operários deixaram o estabelecimento fabril.

O coronel não conhecia o comissário

Quase que simultaneamente chegaram ao local do sinistro os bombeiros, sob às ordens do comandante da corporação e o comissário de serviço na delegacia do 9.º distrito policial. A autoridade, iniciou de seus deveres, logo que chegou ao local, procurando tomar as providencias imediatas. O prédio já estava completamente tomado pelas chamas. O comissário, todavia, quando tentava se inteirar dos fatos que foi observado pelo coronel Sousa Aguiar, ordenou que o mesmo se afastasse. Todavia, o coronel Sousa Aguiar, que é um militar integro, segundos depois, ao saber de quem se tratava, deu contra ordem, acabando tudo finalmente em paz.

Acometido de choque emocional

Logo que o comerciante Antonio Soares foi cientificado do sinistro, rumou num auto para o local. Ao deparar com o terrivel espetáculo, foi acometido de choque emocional, sendo conduzido à residência, onde se encontra acamado. Por esse motivo, o comissário Carlos Brito, não póde apurar a quanto montam os prejuizos, sabendo, no entanto, que o negócio está no seguro.

FAÇAM SEUS SEGUROS NA COMPANHIA

"CONFIANÇA"

FUNDADA HÁ 83 ANOS
Capital realizado e reservas
Cr$ 37.500.000,00.
As instalações de A NOITE estão seguradas, em parte, nesta conceituada Companhia
Sede Própria: RUA DO CARMO, N.º 43 — 8.º e 9.º pavimentos
DIRETORIA:
JOSÉ AUGUSTO D'OLIVEIRA
OCTAVIO NOVAL JUNIOR
RENATO FERREIRA NOVAL
OCTAVIO FERREIRA NOVAL

Tumulto e morte à porta da sede do C. R. Icaraí

Os desconhecidos queriam assistir ao "réveillon", sem convite — Impedidos pelo policial, entregaram-se a violências — Morto, à faca, um universitário

Uma desinteligência fútil agravou-se a tal ponto, na porta principal do Clube de Regatas de Icaraí, na praia de Icaraí, que correu sangue. Foi o primeiro crime do ano em Niterói.

O veterano clube niteroiense realizava o seu tradicional baile de "reveillon".

Já passava de 0 hora, as danças em seus salões iam bastante animadas, quando surgiu um grupo de individuos, que, a despeito das ponderações do soldado Anacleto Cunha Bastos, da Policia Militar do Estado do Rio componente dos já conhecidos "Cosme e Damião", queria ali penetrar. Houve discussão e um dos do grupo, com violento sôco, prostrou por terra o policial. Na iminência de se ver pisoteado pelo grupo, Anacleto fêz uso da sua arma de fogo. Os disparos, dois tiros, alcançaram o estudante Ribamar Ferreira Viana, de 17 anos, solteiro e morador na rua Mem de Sá, n.º 35, apto. 102, ferindo-o no braço e perna, direitos.

Juarez da Silva, o estudante morto

A confusão se estabeleceu, com empurrões e correrias, ocasião em que foi o praça Anacleto despojado de seu revólver e espancado pela turba revoltada. Serenados os ânimos, viu-se por terra, já agonizante, Juarez Silva, estudante de agronomia, de 23 anos, solteiro e que residia na rua General Pereira da Silva, 113. Fôra esfaqueado na altura da carótida. Ali mesmo faleceu, sendo seu corpo recolhido, após as formalidades, para a "morgue" do Instituto Médico Legal.

Anacleto, o soldado, foi prêso pelo investigador Precioso, ali de serviço, e autuado pelo delegado Werther Losso. Não negou haver atirado contra o grupo. Desconhece, porém, quem esfaqueou Juarez Silva. Foi recolhido ao quartel da corporação a que serve, após ter sido medicado na Assistência de Niterói.

CAPOTOU O CAMINHÃO

Quatro pessoas feridas

No cruzamento das ruas da América e Gambôa, o caminhão de chapa 61-79-74 derrapou e capotou espetacularmente, com um carregamento de 1.800 litros de água mineral. Em consequência, quatro pessoas, que se encontravam no pesado veiculo, receberam ferimentos e depois de medicadas no Pôsto Central de Assistência, retiraram-se. O motorista fugiu. Os feridos foram: Geraldo Luis de Souza, de 18 anos, solteiro, operário, rua Paraná, 692; Waldemiro Pereira, solteiro, de 25 anos, operário, rua Francisco Duarte, s/n; Augusto Alves Martins, casado, de 40 anos, comerciante, proprietário do caminhão, residente na rua Goiás, 144, e Zeferino José da Silva, de 20 anos, solteiro, operário, residente na rua Cruz e Souza, s/n. As autoridades policiais, registraram a ocorrência.

CAIU NO ABISMO

Às primeiras horas da tarde de ontem, o maritimo Pedro Mateus, solteiro, de 46 anos, residente no barraco 45 da favela da Providência, foi até às proximidades de uma pedreira ali existente, a fim de atirar fora o lixo que sua companheira, Isaltina Mesquita, deixara acumular durante o decorrer da semana. Calçado com sapatos de solas de borracha, ao se aproximar muito da pedreira, Pedro pisou no capim molhado, e, escorregando, projetou-se lá do alto, indo cair nas proximidades da rua Ebroino Uruguai. Com várias fraturas de natureza grave pelo corpo, a vítima ainda foi, por populares, socorrida, falecendo, porém, momentos depois. Seu cadáver, com guia do 11.º D. P., foi removido para o necrotério do Instituto Médico Legal.

PROVEITOSA "BLITZ" CONTRA A DELINQUÊNCIA EM D. PEDRO II

Numerosos ladrões, assaltantes e descuidistas colhidos na "batida" — Mulheres perigosas e crianças especializadas no "golpe do balão apagado"

Alguns dos meliantes detidos, fotografados no posto policial da «gare»

Por ordem do delegado Melo Morais, do 10.º distrito policial, o fiscal Campos, do Posto Policial de D. Pedro II, auxiliado por vários guardas daquele serviço de policiamento, efetuou, às últimas horas da madrugada de hoje, uma "blitz" contra os perniciosos individuos que perambulam por aquela gare e proximidades. Assim é que, depois de percorrerem tôdas as plataformas, visitando, inclusive, os trens que ali se encontravam estacionados, os representantes da lei detiveram numerosos delinquentes, incluindo-se mulheres e menores.

Conduzidos para a sede do Pôsto Policial, os meliantes detidos foram identificados como Vani Paulo de Araujo, solteiro, de 18 anos, morador na rua André Pinto, 170, em Ramos; Antônio Gomes Caldas, solteiro, de 29 anos, residente na rua Paulo Viana, 47, em Rocha Miranda; José Ramos, solteiro, de 21 anos, residente na rua Domingos Lopes, 202, em Madureira; Edson Soares, solteiro, de 16 anos, residente na rua Felipe Cardoso, 1087, em Santa Cruz; Milton Lima Batista, morador na rua Conde de Rezende, 318, em Bento Ribeiro; António Messias do Nascimento, solteiro, de 18 anos, morador na rua Domingos da Guia, 120, em Coelho da Rocha; Francisco José da Silva, solteiro, de 18 anos, morador na rua da Maravilha, s/n, em Bangu; Jair de Lima, solteiro, de 17 anos, residente na rua Garabogi, 85, em Anchieta. Todos, sem profissão, são conhecidos ladrões, assaltantes a mão armada, puguistas e descuidistas, que agiam nas imediações de D. Pedro II. Entre as mulheres, foras presas, "Paulista", Maria de tal, Teresa e "Balaninha". Ladras, que agiam de acôrdo com Messias do Nascimento, negaram-se a dar os nomes. Todavia, possui diversas identidades, pois, tôda vez que se vêm presas, apresentam um nome diferente. Sôbre essas mulheres, pesa a acusação de haverem, recentemente, assaltado um marinheiro argentino, nas proximidades do tunel João Ricardo.

Foram ainda detidos três menores, filhos de Luzia Alves de Jesus, de residência ignorada, de Santana Feitor Santana, morador na rua Paulista, 232, em Vila Rosali, de Geraldo de Souza Godinho, residente em Volta Redonda. Crianças ainda, de há muito vinham praticando, contra os passageiros da Central, o conhecido "golpe do balão apagado", que consiste em "limpar" os bolsos daqueles que dormem nos trens. Com exceção dos menores, que foram encaminhados à delegacia competente, os demais presos foram conduzidos para o 10º D.P., onde aguardarão destino conveniente.

"É ÊSSE MESMO!"

E o maritimo levou um tiro no pé

Raimundo Ferreira de Lima

Ontem, à tarde, Raimundo Ferreira de Lima, maritimo, solteiro, de 24 anos, morador em Nova Iguaçu, em rua ignorada, encontrava-se palestrando com um amigo, na praça Sérvulo Dourado. Em dado momento, ali surgiu um carro preto, de cujo interior saltou um individuo que, após gritar: «E' êsse mesmo!», sacou de um revólver e o alvejou. A seguir, no mesmo automóvel, o agressor se pôs em fuga, sem que ninguém anotasse o número do carro. A vítima, em ambulância, foi conduzida para o Hospital de Pronto Socorro, onde, com ferimento penetrante no pé direito, com fratura, ficou internada. A policia do 10.º D. P., tomou conhecimento do fato.

A TREMENDA EXPLOSÃO DA ELETROQUIMICA

Morrem quatro das vítimas — Moradores de Alcântara intoxicados por gases

Divulgamos em nossa última edição, com amplo detalhes, a impressionante ocorrência da "Cia. Eletro Quimica Fluminense", sediada na rua Alfredo Backer, no municipio de São Gonçalo, no distrito de Alcântara.

A explosão de um cilindro de clôro, provocou um incêndio na "seção de enchimento de cilindros" e daí seguirem-se novas explosões. Mais de uma dezena de operários, colhidos de surpreza, receberam graves queimaduras, sendo removidos para Niterói e recolhidos ao Hospital "Antonio Pedro".

Ali, agravando-se seu estado, faleceram sábado último, Olintho Pinto Guedes (químico técnico) e o operário Manoel Antonio Dias. Êste, com 61 anos, casado e residia na Estrada Menezes, sem número, casa da companhia e, aquêle, de 29 anos, também casado e morava na rua Trindade, sem n.º, ambos em São Gonçalo.

Nas primeiras horas de 56, ainda naquele nosocômio, morreram os operários Aristides Lima (de 48 anos, casado) e Orlando Martins (de 36 anos, também casado). Seus corpos, com guias fornecidas pelo investigador Osvaldo, da delegacia de dia na Secretaria de Segurança, foram recolhidos à morque do Instituto Médico Legal, de Niterói.

Moradores intoxicados pelos gases

Em consequência das emanações venenosas de gases, foram atendidos no Serviço de Pronto Socorro, de São Gonçalo, os seguintes moradores do Alcântara: Elcio Jorge Rodrigues, motorista da Assistência, Nilo Lopes, Mauricio Alves Gomes, Sergio de Brito, Anibal Crespo, Fernandes Pires Vaz, Katia Marques, Nedino Silva, Dalva Pereira, Celina Silva, Sergio Celso da Silva Bruno, Maria Peres, Nair Nunes e Jurema Coutinho. Todos, retiraram-se por carecer de importância o seu estado.

O inquérito instaurado na delegacia de São Gonçalo corre os tramites legais, aguardando a policia a conclusão do laudo pericial.

ASSALTO NA PRAÇA MAUÁ

A doméstica Ivete Laisson, solteira, de 19 anos, domiciliada na rua Alexandre Mackenzie, n.º 123, na noite de 31 de dezembro achava-se aguardando condução, na praça Mauá, quando foi vitima de um assalto. Um automóvel de aluguel estacionou junto a ela, e duas mulheres, saltando do mesmo, arrancaram-lhe do pulso um relógio folheado a ouro, fugindo no mesmo veiculo. Ivete compareceu ao 9.º D. P. e apresentou queixa ao comissário Eduardo Gondim Monteiro, adiantando que o auto tinha a chapa n.º 4-18-97.

Alcides Pais Pereira

— Não vamos levar briga para o ano novo

UM DOS PROTAGONISTAS POUCO DEPOIS TOMBAVA MORTO

A tendinha de Manoel Ferreira, no municipio de São Gonçalo, na localidade de "Cordeiros", converteu-se, quase ao findar o ano de 55, numa sucursal do inferno. Lá se encontravam bebendo o lavrador Alcides Pais Pereira (de 32 anos, solteiro), e o servente do Hospital de São Gonçalo, Orlando Francisco Sabino (também, solteiro, de 17 anos), ambos moradores naquela localidade. Discutiram e tiveram a mesma decisão:

— Não vamos levar briga para o Ano Novo.

Foi rápida a briga. Teve, contudo, fatal desenlace. Orlando foi alvejado com três tiros pelo lavrador e veio a morrer ali mesmo. A confusão estabeleceu-se com empurrões e correrias. Afinal, chegou o investigador Josué, da delegacia regional de São Gonçalo. Prendeu o criminoso, que foi autuado pelo delegado Miguel Alonso, sendo recolhido à Casa de Detenção. O corpo de Orlando, após às formalidades do perito Clóvis Gondim, do Instituto Médico Legal Pereira Faustino, foi encaminhado à "morgue" gonçalense.

ACIDENTE FATAL

Na avenida Presidente Vargas, próximo à rua Comandante Maurity, um carro de marca "Austin", cujo motorista se evadiu, imprimindo maior velocidade ao veiculo, atropelou e matou, na madrugada de hoje, uma mulher aparentando 30 anos, trajando blusa clara e saia verde, com pintas marrons. O comissário Farah, do 13.º distrito policial, tomou as providências exigidas pelo caso e fêz remover o cadáver para o necrotério do Instituto Médico Legal.

VITIMA DE VIGARISTAS

O comerciário José Abdias, solteiro, de 23 anos, morador na rua Teixeira de Melo, n.º 16, na noite de 31 de dezembro, na rua do Acre, foi abordado por três individuos, que lhe propuseram fazer um "alto negócio". José entregar-lhes-ia o dinheiro que possuia e, como num passe de mágica, recebe-lo-ia de retorno multiplicado. José aceitou a proposta e deu aos espertalhões a quantia de 18 mil cruzeiros, esperando receber 90 mil. Os desconhecidos enrolaram o dinheiro num lenço e, feita a "mágica", entregaram a José um pacote igual, com papéis velhos. O lesado queixou-se ao comissário Eduardo Gondim Monteiro, do 9.º D. P.

COLHIDO POR AUTO

O fiscal da Light, Amaury Rodrigues de Lacerda, solteiro, de 37 anos, morador na Vila Marina, lote 2, na estação de Austin, na madrugada de ontem, foi atropelado por um auto de chapa não identificada, na avenida Mem de Sá. Sofreu contusões e escoriações generalizadas, sendo socorrido no Pôsto Central de Assistência.

ATROPELADO E MORTO

O operário Orestes Luiz Machado, casado, de 50 anos, morador na rua Ruth Ferreira, barracão sem número, foi atropelado na avenida Brasil, na madrugada de ontem por auto de chapa não identificada. Sofreu fratura de crânio, vindo a falecer quando recebia os primeiros socorros, no Hospital Getúlio Vargas. O cadáver foi removido para o necrotério do Instituto Médico Legal.

OS CRIMES QUE MAIS ABALARAM CAXIAS

Homicidios misteriosos que desafiam a argúcia dos "Sherlocks" fluminenses — Retrospecto sangrento do ano que findou

O indice de criminalidade em Duque de Caxias ainda continua a exigir, por parte das autoridades fluminenses, medidas preventivas. No decorrer do ano de 1955, nada menos do que 36 homicidios, verificaram-se naquele municipio, estando 9 ainda não esclarecidos e 23 criminosos ainda em liberdade.

O mistério de Santa Lúcia

São êstes os principais:

No dia 4 de fevereiro, o rico comerciante Manuel José Soares Caldas, residente na rua Santo Ivo, n.º 167, no bairro de Santa Lucia, foi atender a quem batia na porta. E recebeu uma saraivada de balas. A policia, embora se esforçasse, jamais conseguiu descobrir o criminoso, havendo todavia fortes suspeitas contra o motorista Herminii Antunes dos Santos, vulgo "Belinho", atual amante da viúva, D. Olivia de Morais Caldas. No dia 5 de novembro, ocorreu ali um conflito, pois parentes da viúva e vizinhos pegaram "Belinho" em flagrante, retirando-se da residência da amante. Tudo terminou na delegacia, com um novo inquérito. Há suspeitas por parte da policia de que D. Olivia de Morais, esteja conivente no homicidio. Todavia, nada está provado e o mistério continua..

A tragédia do Sitio de Nazaré

Sem dúvida alguma, o crime que mais chocou a opinião pública de Duque de Caxias, municipios vizinhos e até mesmo da capital da República, foi o crime que a imprensa chamou de "A Tragédia do Sitio Nazaré". O rico comerciante Mozart de Souza Gama era proprietário de uma chácara situada no quilômetro 6 da Estrada Rio-Petrópolis, e uma Ótica, a Nazaré, no Rio. Tinha dois filhos: Mozart Lemos Gama, "Zico", e Maury Lemos Gama. Tinha uma amante, Dair Flintz Gaspar Coelho, que êle "comprou" do marido, por quarenta mil cruzeiros. "Zico" não tolerava as aventuras amorosas do pai, principalmente quando êle em vista das amantes, ofendia a legítima espôsa, D. Paulina Lemos, funcionária da E.F.C.B.

Na noite de 27 de fevereiro, no Sitio Nazaré, pai e filho, por causa de Dair, discutiram calorosamente. Num dado momento, Mozart sacando de um revólver, disparou cinco vêzes contra o filho, matando-o com um tiro na tessta. Depois, determinou que empregados apresentassem às autoridades de Campos Eliseos, uma versão de acidente ou suicidio, e fugiu em seguida, em companhia da amante e de um sobrinho — conivente no crime — de nome Vicente. Instaurado o inquérito, o bárbaro assassino constituiu como seu advogado, o deputado federal Getulio Barbosa de Moura.

D. Paulina Lemos Gama, a espôsa desquitada do criminoso, constituiu como seu advogado, o Sr. Raymundo Milagres. Todavia, o juiz Ary Pena Fonteneis condenou o comerciante há apenas um ano e quatro meses de detenção, concedendo-lhe "sursis", logo em seguida. Mozar não compareceu nem sequer a juizo para tomar ciência da pena. Seu advogado fêz suas vêzes, pois êle, com uma nova amante, estava numa estação de águas, em Poços de Caldas.

A morte da jóvem contadora

Continua ainda no mais impenetrado mistério, a morte da jovem contadora Marta Dublaseve, ocorrida no interior de sua residência, na rua Washington Luiz, na madrugada de 19 de abril. A moça faleceu com uma facada no pescoço, e, até hoje, ninguem conseguiu, pelo menos, qualificar o crime como latrocinio, passional ou vingança. Foram presos pelo investigador Sebastião Coutinho diversos suspeitos, sendo o número um, Jandir José Monteiro, que, todavia, ainda não prestou depoimento. Todos os namorados da moça foram presos, inclusive um em São Paulo, mas nada se conseguiu.

Os crimes de «Camondongo»

O soldado da Policia Militar do Estado do Rio José Silverio Alves, vulgo "Camondongo", em abril assassinou a paucadas o pintor Manuel Luiz, pelo fato dêste negar-lhe dinheiro. O militar, ocultando motivo, solicitou à delegacia refôrço para efetuar a prisão do pintor, conseguindo, assim, a participação de seu colega de farda, Bernardo Ramalho de Jesus e do individuo Antonio Felizberto Morais, o "Tonico". Aberto inquérito, Ramalho foi impronunciado. Todavia, até hoje, não foi decretada a prisão preventiva de "Camondongo", que, encorajado pela sua impunidade, já praticou outros delitos, inclusive tentar contra a vida de um jornalista, sôbre o que também vem sendo processado.

FRATUROU A PERNA

O relojoeiro Geraldo Nunes, de 26 anos, casado e morador na rua Mena Barreto n.º 23, em Marechal Hermes, na manhã de hoje, viajando como pingente do trem de Santa Cruz, da linha 18, teve a perna esquerda fraturada, quando o trem passava na estação do Méier, por haver batido com a mesma na grade da plataforma. O trem parou e Geraldo, depois de socorrido, no Pôsto do Méier, foi recolhido ao Hospital Souza Aguiar.

AGREDIDO

O sapateiro Walter Woob, casado, de 26 anos, morador na rua Justino de Araujo nº 258, na madrugada de ontem, foi socorrido no Hospital Rocha Faria, apresentando contusões e escoriações generalizadas. Declarou ter sido agredido por cinco individuos, na rua Murungú, próximo ao cemitério do mesmo nome.

PRESO UM "AGENTE DE LIGAÇÃO"

DESCOBERTA VASTA REDE DO PARTIDO COMUNISTA

Diz a policia de Porto Alegre que "importantíssima documentação foi apreendida em poder do agente Paulo Vestuck, dirigida à emprêsas diversas do Estado, organizações de base e órgãos de direção comunistas em grande número de municipios — Viajava acompanhado de uma jovem de 13 anos de idade, cuja identidade ainda não foi possivel saber

PORTO ALEGRE, 2 (Serviço especial de A NOITE) — Depois de paciente investigação, que abrangeu vários municipios, durante os últimos meses, sexta-feira última, a Divisão de Ordem Politica e Social desbaratou uma vasta rêde comunista, prendendo um elemento de ligação e apreendendo documentos de caráter secreto.

O agente preso de nome Paulo Vestuck, quando viajava para êste Estado, fazia-se acompanhar de uma jovem presumidamente de treze anos de idade, sôbre cuja identidade até agora pairam duvidas.

Este é o ponto principal da investigação ora em andamento. Apesar dos esforços feitos pelas autoridades, segundo estas revelaram, as perguntas dirigidas ao agente de ligação preso ficaram até agora sem resposta, demonstrando Vestuck uma resistência extraordinária. As indagações quem é a menina? Quem são seus pais? Qual o interesse do Partido Comunista na criança de aspecto tão humilde? As diligências, todavia, prosseguem e os resultados vão aparecendo lentamente.

Vasta documentação apreendida

PORTO ALEGRE, 1 (Serviço especial de "A NOITE") — Na documentação apreendida em poder do agente comunista de ligação Paulo Vestuck, exibida na Ordem Politica e Social à reportagem pelo delegado Brasil Seade, figuram balancetes, relatórios, movimentos de diversos comitês, ordens para células da estiva, "Swift do Brasil", de empresas de Estrada de Ferro, Charutos Dani, etc.. Foi apreendido documento que transmitia instruções sôbre uma campanha a ser lançada através da imprensa burguesa, por ocasião da comemoração do 2.º aniversário do novo programa do Partido Comunista, durante o mês de janeiro corrente. Também foram encontrados da mesma forma livros e grande quantidade de exemplares da Constituição da República Popular da Hungria e informações diversas ligadas às "empresas de base" nas quais funcionam organizações fundamentais do Partido Comunista. Entre essas empresas estão a fábrica "Renner", Guaiba, Sousa Cruz, "Brahma" e muitas outras. Também cairam em mãos da policia relatórios que haviam sido entregues ao agente de ligação.

OS ASSALTADOS OFERECERAM LUTA

E a aventura resultou frustrada

Na noite de ontem, o operário Mario Rodrigues, solteiro, de 28 anos, morador na rua Tinharé, 316, passava, em companhia de dois amigos, pela estrada de Botafogo. Ao atingir a altura do unico bar ali existente, foi abordado por um desconhecido, que lhe pediu um cigarro. Mario procurou atendê-lo e, exatamente no momento em que se preparava para puxar o maço de cigarros, o desconhecido sacou de uma navalha, com a qual tentou golpeá-lo, no que foi ajudado por outros dois individuos que surgiram. Houve reação por parte dos agredidos, mas os recém-chegados, mais fortes fisicamente, conseguiram dominá-los. Não conseguiram realizar o assalto, porém, devido a haver passado pelo local, no momento, o soldado do Corpo de Bombeiros, Diamantino Campos de Oliveira, que, após socorrer as vitimas, comunicou o fato ao Pôsto Policial da Pavuna. Compareceu um soldado daquele pôsto, que ainda conseguiu prender dois dos agressores. Conduzidos para a delegacia do 24.º distrito policial, foram identificados como Benedito Carlos de Oliveira, solteiro, de 30 anos, e Valter Seixas, solteiro, de 28 anos, ambos sem profissão nem residência. Interrogados, confessaram a participação na tentativa de assalto e declararam que o chefe do bando é o individuo de nome Milton de tal, que conseguiu se evadir.

Os meliantes, depois de autuados, foram trancafiados no xadrez e suas vitimas, com contusões e escoriações, medicadas no Hospital Carlos Chagas, retiraram-se.

Telefone para CARIOCA-REPORTER: 43-3349

DESAPARECEU DE CASA — Conforme noticiamos em nossa edição de sábado, acha-se desaparecida da residência de seus pais, na rua João Bispo n.º 41, na estação de Magalhães Bastos, a jovem Elizabeth Capuzzo, filha do operário João Batista Capuzzo. A foto que estampamos é da desaparecida

Prêso, em Pôrto Alegre, o larápio que furtou um milhão da firma "T. Janer"

PORTO ALEGRE, 2 (Serviço especial de A NOITE) — Às 3 horas de hoje, foi prêso nesta capital, pelos inspetores Lauro Morrell e Carlos Rocha Figueira, o autor de um furto de um milhão de cruzeiros da firma P. Janer, do Rio de Janeiro. Trata-se de um dos seus ex-empregados, de nome Atos Marques Aguiar, que, quando do seu ingresso na citada firma, dera o nome falso de Vinicio Wagner. O audacioso larápio, prêso na localidade de Crista, onde já havia comprado um armazem por Cr$ 210.000,00, levava em uma maleta o restante do furto, no total de setecentos mil cruzeiros.

Não teve tempo de gastar tudo, o ex-sentenciado

PORTO ALEGRE, 2 (Serviço especial de A NOITE) — Segundo informamos, foi preso Atos Marques Aguiar, autor do golpe de mais de um milhão de cruzeiros contra a firma T. Janer, do Rio de Janeiro. A policia possui em seus arquivos elementos que comprovam ser Atos sentenciado fugitivo da Colônia Penal Daltro Filho, onde cumpria pena pelos crimes de estelionato e furto.

Depois de preso e recolhido à Penitenciária Industrial, a fim de cumprir os nove meses de que faltam para completar a sentença, sem prejuizo, naturalmente, da condenação que receberá em consequência do audacioso golpe dado contra a firma carioca.

Em poder de Atos Aguiar foram encontradas nada menos de oito malas, uma das quais continha novecentos mil cruzeiros em espécie, as quais não tivera tempo de gastar.

Interrogado, declarou haver desfechado o golpe sózinho, sem auxilio de ninguém.

O caso do concurso de "Miss Copacabana"

O Sr. Antônio de Campos Doin retifica pontos que considera inverídicos

Esteve em nossa redação o Sr. Antonio de Campos Doin, que nos solicitou registrassemos seus esclarecimentos a uma reportagem publicada, há dias, a respeito do caso em que se viu involuntariamente envolvido com a jovem Terezinha Pereira Passos, condidata ao "Concurso Miss Copacabana". Nessa reportagem colhida por um dos nossos companheiros no distrito policial ao qual está afeto o caso, noticiava-se que Campos Doin tentara contra a vida, misturando creolina e outros corrosivos, desgostoso por ter sido recusado pela jovem em questão.

O Sr. Antonio de Campos Doin desmente a versão corrente e veiculada, diz êle, por seus inimigos e afirma que jamais pensara em suicidio. Disse mesmo que não teve nenhum romance amoroso com Terezinha, não se apaixonou por ela nem a desejou como espôsa. Prosseguindo, o Sr. Doin esclareceu que suas relações com Terezinha eram apenas de ordem comercial, êle empresário e ela candidata ao Concurso que está patrocinando, e que não obstante a onda em contrário, será levado a efeito êste ano.

Não deu jóias e sim roupas

— Graças a Deus sou de familia de destaque na sociedade e tendo um nome honrado a zelar jamais cometeria qualquer ato que pudesse envergonhar minha familia, adiantou-nos. Não sou, em absoluto, um "play-boy", sou isto sim, um homem que vive honestamente do seu trabalho. Repilo a noticia insidiosa de que estava com perturbação mental e perseguindo Terezinha. Não é verdade. Fiquei deveras sentido quando ela, por imposição de sua familia, desistiu do concurso, depois de ter eu feito a despesa que fiz, fornecendo-lhe roupas para o conclave, onde o enxoval é de importância fundamental. Não é verdade que dei jóias a ela. Fiz-lhe, a titulo de empréstimo, presente do guarda-roupa, que me custou trinta mil cruzeiros. Mas agora nada quero de volta. Terezinha pode ficar com tudo. Peço-lhe ainda que desminta que eu perseguia a jovem, ameaçando-a e querendo agredi-la. Não é verdade que eu tentasse mordê-la. Tudo isso é fantasia, é invencionice.

— Finalmente, os advogados de ambas as partes promoveram a nossa conciliação e o caso está encerrado. Continuarei com o Concurso Miss Copacabana e espero cumprir rigorosamente tudo que está programado. Haverá desfile de modas, festas de modelos e o grande baile de encerramento. "La comedia é finita". Senti muito a exploração que se fêz da história de Terezinha, mas isso me serviu de experiência, e é agora assunto morto. Agradeço muito a gentileza de A NOITE, esclarecendo os lamentáveis fatos, concluiu o Sr. Antonio de Campos Doin.

LEMBRANÇAS DE UM ENCONTRO...

O FLAMENGO É QUE ESTÁ COM A RAZÃO

Conclusões a que o torcedor chegou — Os piores e os melhores

Brasileiros e argentinos marcaram um encontro no Maracanã. Tudo estaria muito bem se a concórdia tivesse imperado, o que não aconteceu. A massa torcedora que prestigiou a iniciativa do Vasco e do Flamengo, tirou conclusões indiscutíveis sôbre os espetáculos que lhe foram oferecidos.

Vamos então contar alguma coisa sôbre o quadro estatístico dessas conclusões a que o torcedor chegou. Como por exemplo: o torcedor concluiu que:

O time do Flamengo está na fase em que tudo dá certo e os rubronegros têm razões de sobra ao afirmarem que no Flamengo não existem mesmo titulares e reservas.

Como o Fluminense dispensa um ponteiro direito como Milton, e fica escalando Miguel e tentando Paraguaio.

O Racing é mesmo mais time que o Independiente. Isso ficou positivamente provado na rodada final. Houve agressões plenamente manifestadas no gramado do Maracanã, e a conclusão do torcedor é saber que providências serão tomadas.

Dida mostrou que não pode sair do time do Flamengo, mesmo quando voltarem outros «cobras» mais famosos.

Henrique é de fato jogador aspirante. Conseguiu ser o único reserva do Flamengo que não aproveitou a liquidação de fim de ano.

Pinga safou-se com um gol de oportunismo de ser incluido solenemente entre os piores jogadores do Quadrangular.

Ademir continua sacrificando o seu nome e breve entrará no rol humorista caso insista ou insistam com êle.

Zizinho teve apenas um companheiro na vanguarda do Vasco. Vavá. O resto foi «inimigo».

Os argentinos são realmente de bola mas desprezam os gols como a confiar demasiado na classe que Deus lhes deu.

Um bom jogador platino, Britos, da equipe do Independiente.

Chamorro mostrou a Aníbal seu verdadeiro lugar, enquanto «seu» Garcia não vem. Aliás Chamorro adora enfrentar os «gringos».

E depois dizem que o impossível não acontece. Quem viu Leoni na noite de sexta-feira há de convir que o Cruz não joga nada, embora extrema esquerda da seleção argentina.

Um time que tem um Servilio na reserva, um Babá sem compromisso, um Chamorro armazenado e um Milton resguardado, tem que ser tricampeão carioca.

O melhor jogador do Flamengo em todo o Torneio, foi Dequinha, bem acompanhado por Jadir. Quanto ao pior, Henrique e Esquerdinha continuam disputando.

Sôbre o Vasco, Zizinho sem nenhum favor como o melhor e Dario como o pior.

O Vasco teve vantagens com os jogos do Torneio. Concluiu também que Mirim deve ser médio de defesa e Orlando médio de apoio.

A NOITE

Rio de Janeiro, segunda-feira, 2 de janeiro de 1956

DUAS SENSAÇÕES:

FLAMENGO x BANGU, NO ESTADIO DO MARACANÃ
SAO CRISTOVÃO x VASCO, EM FIGUEIRA DE MELO

Banguenses e sancristovenses brilharam em seus últimos compromissos — Empolgante a luta pelo 3.º turno entre os clubes: Fluminense, Bonsucesso, Bangu, América e Botafogo — Preparativos

Seis dias ainda nos separam da rodada de reabertura do Campeonato Carioca de Futebol, mas já se voltam as atenções da "torcida" pelos encontros em que intervirão os seus clubes. A ascenção técnica do Bangu, nos ultimos jogos, com três brilhantes vitórias — Vasco, 5x0; Madureira, 8x1, e Atlético Mineiro (amistoso efetuado em Belo Horizonte), 3x2, e a do São Cristóvão, depois de vitórias sensacionais sôbre o Bonsucesso, 3x0, e Portuguesa, 3x1, sem dúvida, serão objetos de muitas discussões.

Frente ao Flamengo, conseguirá o Bangu reeditar suas ultimas atuações? O São Cristóvão cumprirá a mesma atuação, quando do prélio com o Bonsucesso?

Portanto, duas grandes sensações na próxima rodada do certame da cidade.

PREPARATIVOS DOS CLUBES

Todos os clubes reiniciarão amanhã, pela manhã, os seus preparativos. Na Gávea, Fleitas Solich reunirá todos os valores rubronegros que participaram do Quadrangular Internacional para o primeiro individual, que constará de ginástica e bate-bola. Paulinho deverá estar a postos, e sua presença, sem dúvida, representa a principal atração da prática dos rubronegros.

Em São Januário, haverá novidades. Sabará, Beline e Haroldo estarão treinando, tudo levando a crer que integrarão a equipe no compromisso contra o São Cristóvão.

Flavio Costa marcou para quarta-feira, o primeiro treino de conjunto, contando nesta prática com a presença de Silvio Parodi.

Em Figueira de Melo, o técnico Alcisio Braga (Indio) marcou para amanhã o primeiro treino de conjunto. O atacante Santo Cristo, que vinha preocupando ao técnico, apresenta melhoras da contusão sofrida no amistoso em Pôrto Alegre e estará firme contra o Vasco da Gama. Assim sendo, o quadro que jogará será o mesmo que derrotou ao Bonsucesso, isto é, Geraldo; Osmindo e Ivan; Waldir, Benedito e Decio; Delson, Paulinho, Santo Cristo, Rodrigo e Olivar.

No estádio de Moça Bonita o técnico Tim marcou para amanhã, pela manhã, o primeiro individual, coletivo quarta-feira e o "aprouto" sexta-feira. A concentração dos banguenses será a partir de quinta-feira, na Vila Hípica.

PENSANDO NO TERCEIRO TURNO

Até o momento, sòmente Vasco e Flamengo estão assegurados para o terceiro turno. No grupo formado por Fluminense, Bonsucesso, América, Bangu e Botafogo, um terá que sobrar. Portanto, serão das mais empolgantes as cinco rodadas que faltam para a conclusão do segundo turno, principalmente entre os clubes que desejam participar da etapa decisiva do certame.

O Bonsucesso enfrentará o América, compromisso difícil para ambos. O Fluminense irá ao estádio de Caio Martins enfrentar o Canto do Rio. Não poderá facilitar o clube tricolor. O Botafogo não correrá perigo, uma vez que terá pela frente o Madureira. O prélio será efetuado em General Severiano. Finalmente, o Bangu, sem dúvida, é o que corre maior perigo. Enfrentará o Flamengo.

O INGLÊS KENNETH MORRIS HEROI DA S. SILVESTRE

O brasileiro Luiz Gonzaga Rodrigues cumpriu destacada atuação, conseguindo o terceiro lugar

S. PAULO, 2 (Sport Press) — A São Silvestre de 1955, disputada na noite de sábado, foi o grande acontecimento esportivo em São Paulo prendendo a atenção do público esportivo paulistano durante algumas horas. Nada menos de onze nações estiveram representadas na maior prova pedestre do mundo. Atletas da Inglaterra, Suécia, Finlândia, Alemanha, Iugoslávia, Paraguai, Chile, Argentina, Uruguai, Peru e Brasil, estiveram em ação, proporcionando um grande espetáculo no último dia do ano. A "São Silvestre", uma das realizações de "A Gazeta Esportiva" teve um desfêcho dos mais empolgantes.

Nos últimos metros da competição, Kenneth Norris, da Inglaterra e Stritof Drago, da Iugoslávia, travaram sensacional duelo pelo triunfo. O público vibrou intensamente com a luta entre os dois atletas, cabendo, afinal, a vitória ao atleta inglês, Kenneth Norris, ficando em segundo lugar, Stritof Drago, da Iugoslávia.

Em 3.º lugar, figurou Luiz Gonzaga Rodrigues, também com boa atuação. O alemão, Walter Konrad, foi o quarto colocado, enquanto um outro brasileiro, Alfredo Oliveira Júnior, chegou em quinto lugar.

A São Silvestre de 1955, a corrida dos campeões do mundo, foi a mais bonita, a mais fascinante e a mais gloriosa!

Convite de Guararapes à Ponte Preta

CAMPINAS, 2 (Sport Press) — Processam-se entendimentos para uma série de três jogos da Ponte Preta na cidade de Guararapes, próximo a Lins, nos dias 17, 19 e 21. A Ponte Preta deverá jogar no dia 15 de janeiro em Lins, contra o Linense, "match" de campeonato. Sabemos que faltam pequenos detalhes de ordem financeira para ser acertada a excursão da Ponte Preta.

YUSTRICH VITORIOSO

DERROTADO O SPORTING
NO JOGO DE ONTEM COM O F. C. DO PORTO

LISBOA, janeiro 1956 (Especial para a A NOITE) — Teve o desfêcho esperado pela maioria dos desportistas que vêm acompanhando a afortunada gestão do técnico brasileiro Yustrich neste país, o "match" jogado no primeiro dia do ano entre as equipes do F. C. Porto que o aludido profissional está agora a dirigir e a do Sporting Clube de Portugal que obedece à orientação do argentino Scopelli. Ganhou o "team" da capital do Norte e ganhou impondo sua categoria de conjunto que dispõe de grande forma física e de um entendimento entre suas linhas efetivamente poucas vêzes observado em campos portuguêses.

O encontro revestia-se do maior interêsse dado que até agora o F. C. Porto não havia perdido senão dois pontos em empates conservando-se, assim, invicto no atual certame. Ademais, o Sporting, que embora sem apresentar a mesma flama e capacidade coletiva de épocas anteriores é sempre uma equipe respeitável, havia se preparado fortemente para evitar a derrota, o que a verificar-se, como se verificou, o colocaria a seis pontos do líder que é justamente o F.C. do Porto. Aconteceu todavia o que se previa: a vitória do grêmio do norte em forma nítida num desenvolvimento de jôgo seguro e eficaz que se não teve reflexo no marcador na primeira parte do "match" materializou-se na etapa final com três gols magnificamente realizados, colocando os vencedores a 3x0. Só depois do terceiro goal dos locais (o F. C. do Porto jogava no estádio das Antas) é que o Sporting logrou o seu tento de honra já então os portuenses seguros do triunfo.

Escusado será referir o entusiasmo delirante que se apossou de tôda a cidade portuense com essa vitória que coloca a equipe de sua cidade em condições excepcionais de conquistar o título de campeão de Portugal de 1955-1956, embora a situação em relação a outros adversários particularmente ao Benfica, campeão da época passada e apenas a dois pontos dos portuenses, seja de molde a impedir desde já qualquer prognóstico definitivo. O F.C. Porto, no entanto, vem demonstrando uma excepcional capacidade de organização e também as melhores reservas para, em revezamento com seus jogadores titulares perfeitamente entrosados no sistema de jôgo adotado por Yustrich, sustentar a posição privilegiada que desfruta no Campeonato.

ESPORTES PELO MUNDO

FUTEBOL ITALIANO — Foram os seguintes os resultados do Campeonato Italiano de Futebol: Padua x Internazionale — 1x0; Juventus x Lazio — 1x0; Bologna x Lanerossi — 3x3; Milano x Novarra — 4x3; Triestina x Genova — 2x0; Torino x Spal — 2x1; Sampdoria x Pro Patria — 7x0; Fiorentina x Napoli — 4x2, e Roma x Atalanta — 3x2.

FUTEBOL ESPANHOL — Pelo Campeonato Espanhol de Futebol, tivemos os seguintes resultados: Valencia x Sevilha — 3x1; A. Bilbao x Alavec — 3x2; A. Madrid x Murcia — 4x0; Real de Madrid x Las Palmas — 3x1; Barcelona x Espanhol — 3x0, e Celsa x Valladolid — 3x0.

O TROFEU OLIMPICO — O "Troféu James E. Sullivan" foi concedido em 1955 ao campeão olímpico, o norte-americano Harrison Dillard. Êste troféu é atribuido, todos os anos, pela "Amateurs Atletic Union", ao atleta que no ano "mais tenha contribuido para a causa do esporte por suas realizações, seu exemplo e sua influência".

O BLACKPOOL NA LIDERANÇA — Mesmo empatando com o Sunderland, sem abertura de contagem, o time do Blackpool continua na liderança do Campeonato Inglês de Futebol, com 34 pontos ganhos, seguido do Manchester United, com trinta pontos.

VENCEU O HONVED — O quadro de futebol do Honved, da Hungria, que está fazendo uma excursão ao Egito, venceu ontem a seleção da Alexandria, pela contagem de 3x1. O primeiro tempo finalizou com o empate de um tento.

JAIR POR EMPRÉSTIMO — A diretoria do America Mineiro está empenhada em reforçar a sua equipe para a campanha do terceiro turno, uma vez que a última etapa será decisiva para o alviverde. Desta maneira, vários reforços serão contratados.

TREINARAM OS ARGENTINOS — Uma vitória categórica de 6x0 conquistou a seleção de futebol da Argentina que disputará o Sul-Americano Extra, em Montevidéu, em seu primeiro treino. Este foi realizado contra a equipe do Belgrano, campeã da província de Córdoba. Os tentos foram marcados por Loiacono (3), Labruna, Zarate e Pentrelli.

FALA OTO GLORIA — Declarou o técnico brasileiro Oto Gloria, que o cargo de treinador da seleção portuguêsa deveria caber a um técnico português, afirmando que seria, contudo, uma honra para êle se lhe fôsse conferido o lugar. A Federação Portuguesa mostra-se mesmo disposta em entregar a direção de seu selecionado ao competente treinador brasileiro.

VENCEDORES PORTO E BENFICA — O F. C. do Pôrto (de Yustrich) venceu ao Sporting de Lisboa, por 3x1, e o Benfica (de Oto Gloria) venceu ao Vitória, de Setúbal, por 5x3, nos dois jogos disputados ontem, pelo Campeonato Português de Futebol.

MANTEVE O NICE — O Nice empatou com o Toulot a um gol no campo dêste último e se manteve no primeiro lugar do Campeonato Francês de Futebol, com dois pontos de vantagem sôbre o Reims e Lens, que estão empatados em segundo lugar.

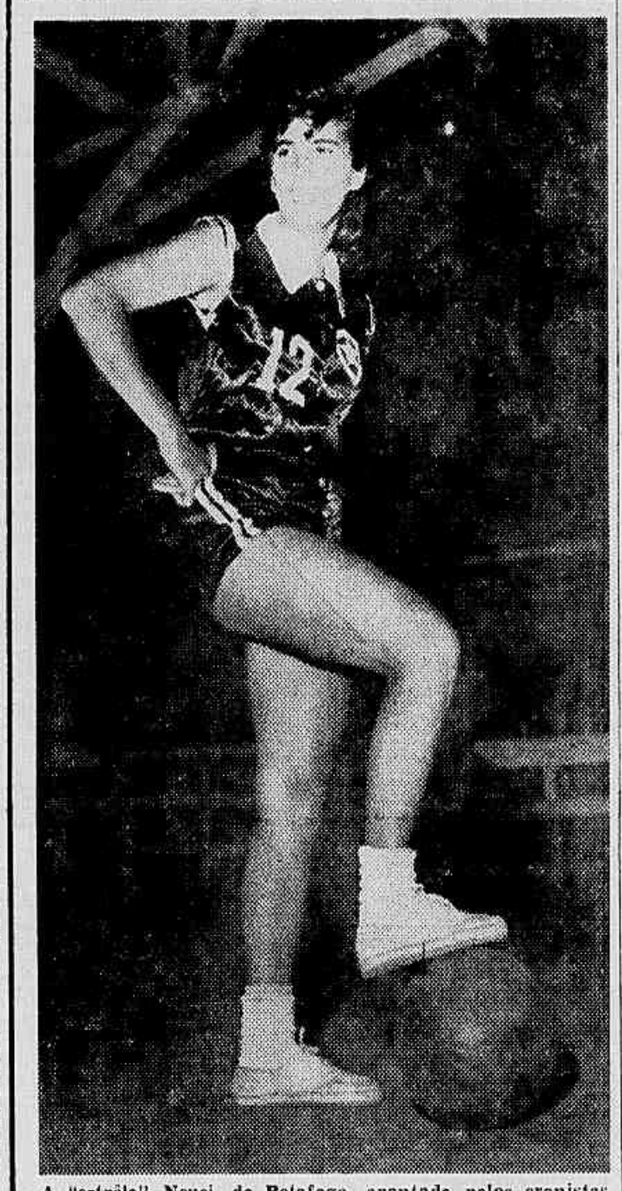

A "estrêla" Neuci, do Botafogo, apontada pelos cronistas de basquetebol como a maior revelação do ano, deverá formar na seleção carioca de basquetebol ao brasileiro de Pôrto Alegre

AS SELEÇÕES DE CAMPINAS E DE SÃO PAULO

CAMPINAS, 2 (Sport Press) — Constitui uma tradição a realização de um jôgo entre os selecionados desta cidade e de São Paulo, depois do campeonato, com a renda em benefício do Sindicato dos Atletas Profissionais do Estado de São Paulo.

Este ano será disputado novamente o jôgo, tendo começado a ser articulado o plano de ação para a formação do combinado Ponte Preta-Guarani, integrantes do selecionado campineiro e que em todos os jogos anteriores conseguiu levar a melhor.

O jôgo entre os selecionados está previsto para o dia 25 de janeiro, sendo possível que seja disputado no Estádio Moisés Lucarelli, sob a luz dos refletores.

Retribuirá o Grêmio a visita do São Paulo

S. PAULO, 2 (S. P.) — O senhor Caetano Estelita Pernet, chefe da delegação do São Paulo, que foi a Pôrto Alegre, falando à reportagem, depois de salientar a acolhida carinhosa que os desportistas gaúchos proporcionaram à Embaixada sampaulina, revelou que mantivera entendimentos com os dirigentes do grêmio para a retribuição da visita, ficando acertado, em princípio, que o jôgo "revanche", no Pacaembu, será realizado em fevereiro, na dependência das conveniências próprias dos dois clubes, na época.

DOZE 'ESTRELAS' EM LUTA POR UM LUGAR NA SELEÇÃO

NEUCI, APONTADA PELOS CRONISTAS COMO A MAIOR REVELAÇÃO DO DISTRITO FEDERAL, DEVERÁ FORMAR NA REPRESENTAÇÃO METROPOLITANA

A série de preparativos para a formação da representação carioca que participará do VIII Campeonato Brasileiro de Basquetebol Feminino, prosseguirá hoje, com mais um rigoroso treino. À proporção que os dias vão passando os exercícios crescem mais de produção, pois, inclusive, existe o "pega" para a escolha definitiva das onze "estrelas" que terão a grande incumbência de arrebatar das paulistas a hegemonia do cestobol brasileiro, coisa que vem sendo mantida durante sete anos.

NEUCI FICARÁ NO BASQUETEBOL

O "estrêla" Neuci Ramos da Silva, que foi apontada pela crônica especializada como a revelação do ano, esteve propensa a pedir o seu afastamento da seleção carioca, já que preferia integrar a representação brasileira de volibol, que iria participar do Sul-Americano do esporte da rêde que, como se sabe, foi transferido para o próximo mês de abril, ainda em Montevidéu. Assim sendo, a campeã carioca, pelo Botafogo, poderá integrar o quinteto do Distrito Federal, no certame de Pôrto Alegre.

Excursão do Palmeiras

S. PAULO, 2 (S. P.) — O Palmeiras, respondendo ao convite que recebeu para disputar três jogos, sendo um em Recife, a 6 do corrente e dois em Salvador a 8 e a 12, informou que não poderá atender ao mesmo antes do dia 15 próximo, em virtude dos seus compromissos de campeonato. Na mesma resposta salienta que não atende às suas conveniências a oferta de 200 mil cruzeiros pelos três jogos, com despesas pagas. O Palmeiras pretende 100 mil cruzeiros por jôgo, livre de despesas.

Agora, está o Palmeiras aguardando a resposta dos dirigentes nordestinos.

FÔRÇA DE EXPRESSÃO — Por Y. BAÑEZ

O JOGADOR PROCUROU COLOCAR-SE MELHOR...

O RIVER PLATE JOGARÁ NO PERU

BUENOS AIRES, 2 (U. P.) — Amanhã, partirá para Lima, a equipe principal do River Plate, que disputará três jogos na capital peruana.

CESSATOSSE

Nas tosses rebeldes, o xarope CESSATOSSE expectorante e balsâmico das vias respiratórias, traz alívio imediato.

Saco de Gatos

UMA SECÃO LIDO PRÁ CACHORRO

SIR THÉO DRUMMOND

★ **A HISTÓRIA**

PARADO nas proximidades da bilheteria aquele cara parecia indeciso. Calça surrada, camisa velha e descalço, olhava o movimento daquele povaréu na fila comprando entrada pro Maraca. Estava quase na hora do jôgo principal e êle firme, de plantão. Lá pelas tantas chega outro camarada: idêntica aparência de pronto. Olha pro colega, entra na fila e berra pra êle: "Que qui há, meu chapa? Por que você não compra entrada logo? Há algum problema?" O outro, diante dos olhares interrogativos daquela gente tôda retruca: "O meu problema é êles terem tróco pra nota que eu vou dar!".

★ **A VERDADE**

RAMPA do Maraca. Povo subindo pra ver a última rodada do Torneio Internacional. Aí um lusitano de fartos bigodes indaga pro companheiro: "Cumu é, o primeiro jogu é du Bascu ou du Flamengo?" O crioulo forte que ia subindo também entrou na conversa: "E' do Vasco, portuga! Pois tu não vê qui o Framengo não podi fazê preliminá pru teu crubi?"

★ **MUITO PIOR**

NO lotação, rumo ao Estádio, o camarada no último banco tentava ler o jornal — e não conseguia pela deficiência de luz. Berrou pro motorista "êta carro de amargar! Não tem luz nem pra gente poder ler jornal!" Ao que o motorista, calmamente gritou em resposta: "Em trem da Leopoldina é pior, velho! Só se consegue ler jornal impresso com tinta fosforescente!"

★ **NOTICIA**

O FLAMENGO vai pedir licença à Federação Metropolitana de Futebol para disputar o restante do campeonato com o seu time infantil. O que ganhou o Torneio Internacional vai ser emprestado à CBD, pra representar o Brasil no México.

● **TIRO DE META** — Tomires ia passando quando aquele mendigo lhe pediu uma esmola esclarecendo: "Há três dias que eu não como!" Ao que Tomires ponderou, sem lhe dar níquel: "Mas o senhor precisa fazer um esfôrço e comer, mesmo sem vontade!"

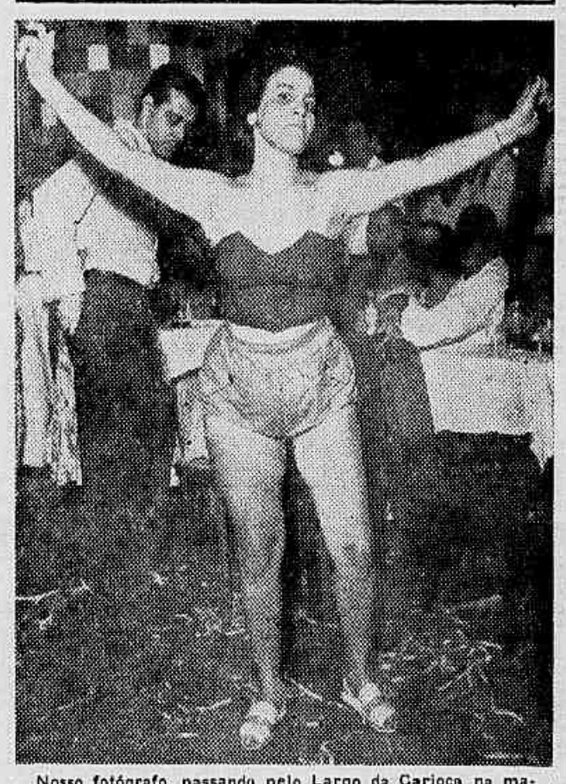

Nosso fotógrafo, passando pelo Largo da Carioca na manhã de domingo, teve ocasião de focalizar a gentil figura que apresentamos no clichê. Cercada pela curiosidade popular, a senhora em questão fazia propaganda do Madureira, no qual deposita tôda confiança acreditando na possibilidade do mesmo ainda vir a sagrar-se campeão do segundo turno.

E QUANDO O JUIZ ENCERROU O JÔGO VASCO X RACING E OS JOGADORES CRUZMALTINOS VOLTAVAM PRO VESTIÁRIO TODOS ARREBENTADOS, AQUELE ESPIQUER DEFINIU MUITO BEM A SITUAÇÃO DIZENDO: "E NESSE INSTANTE TERMINOU A BATALHA NA QUAL SANGROU-SE VENCEDOR O VASCO DA GAMA!"

O BRASIL FABRICA O MELHOR CALÇADO DO MUNDO

insinuante

VENDE O MELHOR CALÇADO DO BRASIL

Sociedade

POMONA POLITIS

Bom dia Ano Novo, e então?! — "Amor é... bananeira é plantinha" (é infância também...)

BOM dia, Ano Novo — e então? —
Vamos começar os trabalhos?
Nada de coisas ruins, O. K.?
Vamos ser amigos, camaradas que tudo dará certo. Combinado? Combinado, pois!

Meus caros leitores, bom dia, ou, melhor, Feliz Ano Novo! As novidades que andam por aí, todas nós já sabemos, inclusive aquela "absurda" novidade, que chegou com o ano velho...

Os "réveillons", de sábado, parece que foram amáveis.
Os melhores, todavia, foram aqueles que se passaram em casa.
A entrada do Ano Novo é um fato filosófico. Jamais esqueçam isso.
A entrada do Ano Novo deve ser aguardada em casa, num confortável sofá, com a fisionomia serena e o coração brando...
Eis o segrêdo da boa camaradagem.

★

O senhor Dirceu Fontoura foi considerado o homem mais elegante do Yacht Club.
Êle e seu confortabilíssimo barco — o "Atrevida", decorado por João Henrique.

★

O senhor e senhora Luiz Fernando Sêco receberam, sexta-feira, para um pequeno jantar, os casais, senhor e senhora Carlos Eduardo de Souza Campos, Silvio Curado, a senhorita Martha Rocha, o senhor Alvaro Piano — entre outros.

★

O senhor Miranda Neto — de quem já falei há dias, faz uma crônica diária sôbre "ballet" neste jornal.
Aos sábados, todavia, êle troca o "ballet" pela "Rosa dos Ventos" — aparecendo com o pseudônimo de Ariel.

★

ESTOU impressionada com o número de cartões, flores de pessoas conhecidas e admiradores anônimos. Acho que vou arranjar um secretário para me ajudar a responder as amabilidades...

★

O senhor Ruy P. S. de Villa-Verde, aquêle simpaticíssimo rapaz que organizou o "Festival de Arte", do Museu de Arte Moderna, escreve o seguinte voto de felicidades: "Para a já tão querida fulana e Manuelzinho (está claro!) tudo, tudo do melhor (está nas linhas das mãos...), mais fama, mais amor e o mesmo encanto!".

★

Amanhã, anotarei como fui recebida por determinado casal. Vale.

★

ELSIE, MINHA QUERIDA... — Não me foi possível assistir ao lançamento de seu "armagem", que pertence a lua.
Isso aborreceu-me demais, pois perdi um acontecimento histórico-literário da maior importância.
Sei que você sorria, feliz, ao lado de seu marido, por ocasião da entrega dos autógrafos.
Sei, também, que esta nota poderia ser melhor se eu tivesse assistido a tudo isso.
Enfim, irei à sua casa, apanhar o "armagem", que me cabe, o qual ficará historicamente instalado em minha estante e na minha admiração. Felicidades, minha grande e muito querida Elsie...

A menina Eduarda Duvivier vem desde os cinco anos fazendo poesia. Agora, ela vai fazer dez anos. Será um caso de precocidade?. O poeta Manoel Bandeira diz, assim, num trecho do prefácio ao seu livro: "Eduarda será ajudada quando inventa? Às vêzes, sim, sinto no que ela diz, o espírito santo de orelha: o espírito do seu anjo da guarda, que também tem cinco anos, e também é poeta. Como todos os anjos. Eduarda continuará poetisa quando fôr a moça bonita que nos está prometendo? Ai de mim, que o posso predizer, mas não poderei verificar!"

DE partida para a Europa, o senhor e senhora Gustavo Magalhães.

★

DIA três, o primeiro aniversário da coluna "R. V.". (Correio da Manhã).

★

E para finalizar esta coluna curta, de hoje, vou apresentar a vocês uma poetisa. Trata-se da menina Eduarda Duvivier, de nove anos, poetisa desde os cinco anos, cujo segundo livro (o primeiro foi editado pela finada "Hipocampo"), vem de sair e é, inclusive, ilustrado pela sua autorazinha. Seu livro tem um prefácio do nosso querido Manuel Bandeira e vai de amostra um dos seus poemas:

O AMOR

"Eu queria ser cavalo prá você tratar de mim.
Você me chamava de Sereio, de Relincho,
Você me chamava de Amor...
— Mas você sabe o que é amor?
— E' uma coisa...
Bananeira, plantinha,
A chuva forte que cai e molha o milho,
O amor está no ar, a gente não vê êle.
Mas, se a gente chama alguém de amor,
O amor fica logo nesse alguém...".

ANIVERSÁRIOS

GENERAL LIMA BRAYNER — Na data de hoje, transcorre o aniversário natalício do general Floriano de Lima Brayner, chefe do Gabinete Militar da Presidência da República. O conhecimento tem longa repercussão tanto na sociedade em geral como e principalmente em nosso Exército. Na verdade, o aniversariante, herói da FEB e que tem exercido numerosas e altas comissões, é uma das figuras de maior relêvo, pela cultura e brilho de seu espírito e grande sentimento de patriotismo, de nossas fôrças armadas. Possuido de finas qualidades de cavalheiro, o general Lima Brayner, criou um amplo círculo de amigos e admiradores. Assim, como reflexo de tudo isso, o aniversariante vê-se alvo de grandes e significativas manifestações de apêço, neste ensejo.

Fazem anos hoje:

Senhores:

Dr. Abdon Lins — Na data de ontem, passou o aniversário natalício do Dr. Abdon Lins, médico.

Como especialista em microbiologia, sôbre cuja matéria tem publicado trabalhos de real valor, o aniversariante é uma figura de marcado relêvo em nosso mundo científico.

Como sempre ocorre na oportunidade, o Dr. Abdon Lins se viu alvo de numerosas e expressivas homenagens.

Oswaldo Trigueiro de Albuquerque, embaixador do Brasil no Paquistão, ex-deputado federal e ex-governador da Paraíba.

Ministro Plinio Pinheiro Guimarães, do Superior Tribunal Eleitoral.

Dr. Rinaldo Guimarães, médico.

Senhoras

Carmen Reis de Souza Carvalho, espôsa do oficial aviador, Maurício José de Carvalho e filha do almirante Raul Reis.

Senhoritas:

Transcorreu, ontem, o aniversário natalício da Sra. Nati Santos, espôsa do Sr. Benedito Santos, funcionário da Navegação Costeira. O casal ofereceu uma recepção às pessoas de suas relações sociais.

Meninas:

Astride, filha da viúva Nivia de Carvalho, atualmente em Curitiba.

— Fez anos, ontem, o nosso prezado colega de imprensa e escritor, Napoleão Lopes Filho, que acaba de regressar de longa viagem aos Estados Unidos e outros países da América.

BODAS DE PÉROLA

No dia 5 do corrente, completam 30 anos de casados o maestro Silvio Piergile e a senhora Berenice Piergile. Em ação de graças será rezada missa, às 10,30 horas, na igreja de S. Paulo Apóstilo, na rua Barão de Ipanema.

BATIZADOS

Foi levado à pia batismal, recentemente, o menino Aloisio, filho do Sr. Alcides Ferreira e da senhora Dulce Cordilha Ferreira.

HOMENAGENS

Estão sendo projetadas várias e especiais homenagens ao jornalista e teatrólogo Pachoal Carlos Magno, por ocasião da passagem do seu 50.º aniversário natalício, a 13 do corrente.

HOMENAGENS

Há pouco chegado de Lisboa, o nosso confrade Sr. Antonio Pedro Rodrigues, da revista "Padrão", secretário da Federação das Associações Portuguesas e recentemente designado representante, nesta capital, dos Transportes Aéreos Portugueses — TAP, será homenageado, dentro de alguns dias, com um banquete, na Guanabara Palace Hotel. Como convidado de honra, estará presente o embaixador de Portugal, Sr. Antonio de Faria... As listas de adesões são encontradas em poder dos senhores Julio Moreira, na ABI; Marques da Silva, na Casa do Porto; Américo Ribeiro, na revista "Padrão"; Antonio Cunha, rua Frei Caneca, 105 e A. de São Payo, rua Alvaro Alvim, 48, sala 312.

— A escritora Nancy Navarro de Carvalho, aluna do Curso de Português Aplicado ao Teatro, e o professor Modesto de Abreu, diretor do referido Curso, vão ser homenageados na segunda quinzena deste mês por motivo de terem sido premiadas as respectivas peças "Maria Quitéria", drama, e "Cêdo para amar", comédia.

A lista de adesões se encontra na Secretaria da SBAT.

FORMATURAS

Após um curso brilhante, colou grau em bacharel pelo Colégio Pedro II, o jovem Pedro Henrique Carlos Maethe.

SESSÃO DE CINEMA

A sessão de cinema mensal do Museu de Arte Moderna, marcada para amanhã, foi transferida para o dia 10, na ABI.

VIAJANTES

Em missão cultural, seguiu para a Europa, a bordo do "Conte Grande", a professora Antonieta de Souza, diretora do Conservatório Brasileiro de Música. — Roberto Burle Marx embarcará no dia 15 do corrente para Costa Rica, onde demorar-se-á cêrca de um mês, em trabalhos urbanísticos.

CASA DA GALICIA

A Casa da Galicia organizou para este mês, o seguinte programa social:

Domingo, 8, almôço em homenagem ao Sr. Santiago Elpecta e família; sábado, 14, Festa pré-carnavalesca; domingo, 22, sessão cinematográfica, com o filme "Pão, Amor e Fantasia"; domingo, 29, festa dançante em homenagem à seção de esportes.

ESCOLA AMARO CAVALCANTI

Na Escola Nacional de Música, realizou-se a solenidade de colação de grau dos alunos que em 1955 terminaram o Curso da Escola Técnica Secundária Amaro Cavalcanti.

Como paraninfo, falou o professor Carlos Luiz Bandeira Stampa, presidente do Segundo Tribunal do Juri, desta capital.

COLÉGIO MILITAR

No próximo dia 19 às 20 horas, realizar-se-á a cerimônia da colação de grau dos alunos do Colégio Militar, que acabam de concluir o curso daquêle estabelecimento de ensino. No mesmo dia, às 18 horas, rezar-se-á, por êsse motivo, missa e mação de graças, na capela do colégio.

O baile de formatura será no dia 21, no salão nobre do Palácio do Exército.

MISSA EM AÇÃO DE GRAÇAS

No próximo dia 5, na Igreja de São Paulo Apóstolo (Rua Barão de Ipanema), às 10,30 horas, será mandada rezar missa em ação de graças, pela passagem do 30.º aniversário de matrimônio do distinto casal Silvio e Berenice Piergili.

A cerimônia é promovida por um grupo de amigos, desejando homenagear o conhecido homem de teatro, hoje participando da diretoria do Teatro Municipal e sua Exma. espôsa.

Ao ensejo do decênio de sua formatura, a turma de aspirantes de 1945 da Polícia Militar do Distrito Federal, celebram uma missa em ação de graças, na Capela do Colégio Militar, às 9,30 horas de hoje, 2 de janeiro, oficiada pelo Capitão Capelão, Alfir Barreto de Araujo, convidando para êste ato, todos os parentes e amigos dos oficiais em apréço.

FALECIMENTOS

Amaro da Silveira — O recente falecimento do Sr. Amaro da Silveira, causou, como era de esperar, a mais profunda mágua em nossos meios comerciais e industriais, bem como na sociedade carioca, ambientes em que era êle figura de prestígio e projeção. A sua memória estão sendo prestadas homenagens muito expressivas.

Dr Milton de Almeida
OUVIDOS · NARIZ · GARGANTA
3as 5as SABADOS · 15 às 19 HORAS
LARGO CARIOCA 5 - 1º and. SALA 101
TEL. 22-0707 e 37-1512

AQUI P'RA NÓS
Ida Uchôa

A mulher mais bem vestida do ano em Paris — foi incontestàvelmente a senhorita Baranger, mais conhecida como manequim sob o pseudônimo de Sabrina.

★

GERMAINE de Rouville — alcançou o prêmio da melhor crônica sôbre chapéus" — no valor de 150 mil francos.

★

ROGGER et GALLET apresentou com sucesso — **chapéu e luvas em fustão com pastilhas colondar** — para acompanhar o vestido de uma só côr.

★

NOTICIAS que nos chegam de Nova Iorque informam que a Sétima Avenida, centro da indústria do vestuário nesta capital, se acha transformada num verdadeiro bazar, com desenhistas e costureiros empenhados em exibir suas criações. Cronistas de jornais e revistas visitam as exposições, tentando saber quais as tendências da moda.

Na decoração moderna usa-se cerâmica em vivas e alegres côres, combinando com as toalhas bordadas.

★

NÃO compre nunca nenhuma roupa que não combine com alguma coisa que você já possui. Evite comprar, em matéria de vestidos, qualquer coisa que só sirva para uma ocasião especial. Se a ocasião é tão especial que nada de que você tem serve, então quando é que você terá ocasião de usar de novo o que comprou?...

★

OS vestidos de noite, criados por Ben Reig, constituem um estímulo para a mulher manter a silhueta esbelta. Os modelos em geral confeccionados de cetim de seda são enfeitados de pedra, formando desenhos originais.

SUCESSO dos conjuntos **duas peças**; a jaqueta vai até aos quadris, a gola é reta, justa. A mulher elegante consegue deliciosos efeitos pela presença dos laçarotes, que, arrematando as golas, caem em pontas graciosíssimas, flutuantes.

★

O seu penteado não deve ser nunca uma criação caprichosa. Se não tiver uma idéia perfeita do que lhe fica realmente bem, procure um especialista no assunto e êle apresentará as sugestões adequadas a seu tipo. Um penteado inadequado arruina todo o encanto da aparência de uma mulher.

REPOVOAMENTO DAS FLORESTAS CARIOCAS

O "Seabra's Clube" vai se empenhar na campanha de preservação das nossas belezas naturais — Os pardais, os colibris e as borboletas

Um autêntico clube de feição londrina, sediado na zona sul e integrado pelos mais destacados "honorables gentlemen" da "high society" carioca, resolveu empenhar-se numa campanha por todos os títulos louvável e meritória. Trata-se do "Seabra's Club", cujos associados, derivando seus "meetings" dos "parlor rooms" e das conversas ao pé dos "whiskies", decidiram agir ao invés de pensar e fazer algo de bom pela beleza e os encantos da "cidade maravilhosa".

Entre outras iniciativas objetivadas por essa louvável ação dos homens do "Seabra's Club" figura, por exemplo, a criação do Conselho Nacional de Proteção à Natureza. E aqui vale lembrar que, muito antes do "Seabra's Club", este vespertino, nos seus áureos tempos, também terçou lanças, bravamente e com incontido entusiasmo, em defesa dos recursos naturais da terra carioca. E nesse "elan" investiu aguerridamente contra os que atentavam conspurcar a beleza, os encantos e a poesia das nossas matas e florestas, perseguindo seus habitantes alados, destruindo sua flora e pontilhando criminosamente as grimpas e encostas dos nossos morros com a orgia dos anúncios luminosos e, pior do que isso, com a proliferação abundante dos barracos de sujeira e lata... E começaram aí as favelas.

Hoje, há uma em cada morro. Cresceram as favelas, enquanto que, no recesso das florestas, desapareciam a passarada, os colibris, as lindas borboletas azuis, tujas asas fosforescentes, por obra e arte dos comerciantes de "recuerdos", passaram a servir como adôrno de fundo a tudo quanto era quinquilharia ao gôsto e ao sabor de lucro dos fabricantes de "brazilian curiosities".

É essa mesma campanha que A NOITE alimentou ha anos, que o "Seabra's Club", com ligeiras variações, pretende, agora, levar a bom têrmo. São nossos votos para que o consiga. Que se crie o Conselho Nacional de Proteção à Natureza e tenha sucesso também a sua intenção, em aditamento à cruzada que vai desenvolver, de repovoar as nossas matas de colibris, pirilampos e borboletas azuis.

Possível a criação de colibris

Nos áureos da colônia, da regência e do império — quem não sabe disso — os colibris, esvoaçavam por todos os recantos da cidade surgente. Não havia vivenda sem quintal e não havia quintal sem flôres. E êles resistiram, por longos anos, ao progresso crescente. Ainda no tempo das calças e dos tilburis, quando, no centro urbano, já eram raros os quintais, essas jóias aladas eram os enfeites da cidade, muito embora já caçados aqui e ali, para servirem inteirinhos, com bico, asas e tudo, de adôrno, de adôrno de chapéu das elegantes da época.

Depois, porém, vieram os seus maiores inimigos: os pardais. Terríveis, audaciosos, irreverentes, os pardais, mal-educados e prolíferos, se tornaram a plebe onde os colibris eram os aristocratas. E a população alada da capital da República cedeu igualmente aos imperativos sociais do mundo moderno. Os pardais fizeram a sua revolução e os colibris desapareceram. E' o caso de perguntar-se então, se, dentro das condições atuais, é possível reagrupar-se a coletividade dos colibris. Fizemos essa pergunta a um entendido, o Dr. Ascânio de Faria, diretor da Divisão de Caça e Pesca do Ministério da Agricultura. Respondeu-nos o técnico:

— E' possível sim. Podemos repovoar de colibris as nossas matas e florestas, onde não abundam os pardais, que são pássaros das ruas. Basta que nos locais adequados se preparem condições próprias para a vida e a procriação dos colibris, colocando-lhes ao alcance fácil dos seus hábitos ninhos de que gostam e o mel que não dispensam. Quanto aos pardais — acentuou o nosso informante — é o outro ângulo da questão que, de uma forma ou de outra, terá que ser superado. Que não seja essa a dificuldade para que os colibris voltem a povoar a nossa terra.

DOENÇAS DA PELE E CABELOS
Tratamento dos cravos, espinhas e eczemas. Extração definitiva sem marca dos pêlos do rosto e verrugas. — Queda do cabelo
DR. PIRES Prat. hosp. Berlim, Paris, Viena, Nova Iorque
RUA MÉXICO, 31-15º. Tel. 22-0425. De 3 às 6

Letras e Artes

CELSO KELLY

1. PEQUENA HISTÓRIA DO CINEMA BRASILEIRO

O Sr. Silva Nobre se propôs um levantamento bastante difícil (o primeiro que se tenta) em tôrno das atividades cinematográficas ocorridas no Brasil. De "Pequena História do Cinema Brasileiro", êle intitula a obra, que vem publicada em dois "Cadernos A.A.B.B." e se destina a ser, de futuro, trabalho valioso, a que recorrerão quantos venham a estudar a evolução do nosso cinema. Os descrentes farão a sua perfídia, formulando a pergunta: História de quê? Do que não existe... Pois, o trabalho em questão, devidamente compulsado, não permitiria aquela indagação pessimista, e, ao contrário, demonstrar um esfôrço, inúmeras vezes, retomado no sentido de alcançar-se um nível de produção. A história, em si, desfruta dos encantos da descoberta e da pesquisa. O cinema, por seu turno, é a arte mais fascinante da atualidade. Bem fêz o Sr. Silva Nobre procurando investigar a atividade cinematográfica no Brasil, desde aquele remoto ano de 1903. Sim, desde essa data, insistimos em fazer cinema. Se tantos obstáculos têm impedido um progresso maior e um surto mais animador, não tenhamos dúvida de que o cinema será, no Brasil, uma das formas mais vigorosas de expressão. Falta-lhe apenas um pouco mais de coordenação e muito de continuidade. Porém, não é de cinema que desejo falar, mas da sua "Pequena História", e dou à Associação Atlética do Banco do Brasil os meus parabens por haver tomado a iniciativa de publicar, em dois cadernos, os estudos do Sr. Silva Nobre.

2. UM ESCRITOR GAÚCHO EM SÃO PAULO

De São Paulo recebo "Na querência da Palma", de Fernando Callage. Trata-se de um romance, de evocação e cenário rio-grandense, entre o caráter da fazenda e o burlicio da cidade, em que o autor busca, sempre que possível, a côr local, inclusive no emprêgo moderado de expressões peculiares da maneira de falar dos gaúchos. Em têrmos de narrativa humana e universal, o romance em questão não foge à condição regionalista, longe de exageros, em maneira correta, revelando qualidades de observação no delineamento de seus personagens. O Rio Grande o acompanha na sua radicação em São Paulo. De sua bibliografia constam: "Através do Rio Grande do Sul", "Farrapos", "Revolução dos Farrapos" e romances como "Juca Pedroso", do ambiente rural gaúcho. Ao lado da ficção, tem-se interessado pela sociologia: "Sociologia católica e o materialismo" e "Ação Social de Leão XIII".

3. PESQUISAS A RESPEITO DOS TEMPOS DO IMPÉRIO

Indiscutivelmente, Petrópolis se está tornando um foco muito sério de estudos e pesquisas a propósito da grande fase que foi o Império brasileiro. Em tôrno de Pedro II, sobretudo, sucedem-se buscas e ensaios, enriquecendo o acervo histórico. Certo se deve o fato a duas circunstâncias: a origem histórica da cidade e a existência, ali, do Museu Imperial. Porém, nada ocorreria se de fato um grupo de bons historiadores não estivesse voltado a êsses estudos. E, dentre êles, não figurasse o Sr. Guilherme Auler. Faço essas considerações, já agora, diante de outra contribuição do Sr. Auler: "O atentado ao Mordomo Paulo Barbosa", estudo baseado na pesquisa e na documentação. Outros de sua autoria comprovam as mesmas qualidades e essa vocação dos petropolitanos pelos estudos dos tempos do Império.

4. O MISTÉRIO DO MAR, A GRANDEZA DOS HOMENS

Mesmo que pareça extemporâneo, por haver sido publicado há mais de ano, estimo consignar aqui a boa impressão que me causaram os versos épicos de Jessé de Almeida, apresentados em cuidada edição do Liceu Literário Português, sob o título "O Mistério do Mar", com que essa douta e benemérita entidade comemorou, ao mesmo tempo, duas datas gloriosas da história, quer do Brasil, quer de Portugal: a fundação de São Paulo e a Restauração Pernambucana, aquela em quarto centenário, esta em tricentenário. Em cantos, vazados no sentimento e na história, na grandeza dos homens e na eloquência dos fatos, no patriotismo e na fé, Jessé de Almeida desenhou, através de versos, quadros históricos, com aquele poder de sugestão que só as artes têm, ao gôsto das epopéias.

VARIAS

SOCIOLOGIA: está-se realizando, na Faculdade Nacional de Filosofia, o concurso para docente livre de sociologia, sendo único candidato inscrito o Prof. Evaristo de Morais Filho, autor de vários trabalhos de importância no campo das ciências sociais. Sua tese versa "A Sociologia dos Opúsculos de Augusto Comte".

ESTUDOS BRASILEIROS: o Instituto Superior de Estudos Brasileiros, do Ministério da Educação e Cultura, cuida de reunir, em volume, as dez conferências pronunciadas em tôrno de "Introdução aos problemas do Brasil", por San Thiago Dantas, Guerreiro Ramos, Alexandre Kafka, Ewaldo Correia Lima, Rômulo de Almeida, Djair Menezes, Hélio Cabral, Themistocles Cavalcanti, Nelson Werneck Sodré, Rolland Corbisier e Roberto Campos. Também está sendo cuidada a publicação de alguns volumes de filosofia contemporânea, e de economia e sociologia.

EXPOSIÇÃO EM ICARAÍ: Moacyr Alves, pintor de fina sensibilidade, que transpõe para o óleo a simplicidade da técnica da aquarela, e é dotado de um belo senso de côr, está apresentando seus trabalhos, em Icaraí, no edifício Castelo Branco. O expositor é artista laureado de vários salões e possui obras em museus.

EXPOSIÇÃO NO IPANEMA: na Galeria Oca, à rua dos Jangadeiros (praça General Osório), expõe trabalhos de escultura, pintura e desenho a artista Zélia Salgado, um dos autênticos valores de nosa arte.

A NOITE
PÁGINA 2
RIO, 2/1/1956

SINGER
RECONDICIONADAS
Vendemos com garantia de 10 anos — 5 gavetas, bobina redonda. Entrada de Cr$ 1.000,00 e mensalidades de 300,00 ou à vista Cr$ 5.000,00

Casa Liberal de Máquinas
RUA CONDE DE BONFIM, 277
Compramos máquinas usadas em seu domicílio. Tel. 34-0322

Talcocalêndula Para coceiras da pele

DR. CARLOS F. DE ABREU
MOLÉSTIAS DAS CRIANÇAS
Av. N. S. Copacabana, 540-S. 384 (Pça. Serzedelo Corrêa) - 57-2492 das 15 hs. em diante. Res. 37-6027

QUEDA DOS CABELLOS
JUVENTUDE ALEXANDRE
EVITA A CALVICIE

ALIANÇA DA BAHIA
CAPITALIZAÇÃO S.A.
COMPANHIA BRASILEIRA PARA INCENTIVAR O DESENVOLVIMENTO DA ECONOMIA
CAPITAL REALIZADO Cr$ 2.000.000,00
SÉDE SOCIAL: RUA GUNDAETE DOS PADRES, 2 - SALVADOR - BAHIA
AGÊNCIA GERAL: AV. PRESIDENTE VARGAS, 583 - RIO DE JANEIRO

RESULTADO DO SORTEIO DE AMORTIZAÇÃO REALIZADO EM 31 DE DEZEMBRO DE 1955

	Plano A	Planos B e C
CAPITAL DUPLO	19423	P G U
SEGUNDO	02952	Q E H
TERCEIRO	18947	A Y F
QUARTO	18849	V K P
QUINTO	00341	C D J
SEXTO	.....	P E K

As listas que reproduzem o resultado do sorteio e trazem a relação dos contemplados são distribuídas a todos os nossos Agentes; solicite o seu exemplar.

AGÊNCIA GERAL: ED. "ALBACAP" — TEL.: 52-2106.

"O Melhor Título DENTRO DO Melhor Plano PELA Melhor Sociedade de Capitalização"

Apenas mais 50 centavos nas cervejas e 25 centavos nos refrigerantes, nos preços de fábrica

Consequência do adicional ao impôsto de consumo e majoração do impôsto de vendas e consignações

Ao contrário do que era de se esperar, em vista do novo adicional sôbre o Impôsto de Consumo para bebidas e da majoração de 2,7 para 4% do impôsto municipal de Vendas e Consignações, o aumento do preço das cervejas e refrigerantes, a partir de janeiro próximo, será insignificante, uma vez que não existe, por parte dos fabricantes, nenhum interêsse no encarecimento dos seus produtos, que determinaria sensível diminuição no volume de suas vendas.

Assim, podemos informar, com absoluta segurança, que o aumento da cerveja branca de baixa fermentação, calculado estritamente para cobrir aquelas majorações de impostos, será de Cr$ 6,00 em dúzia, ou seja apenas 50 centavos por garrafa. O mesmo critério será adotado pelos fabricantes com relação aos refrigerantes, cujo aumento em dúzia será de Cr$ 3,00, que corresponde a apenas mais 25 centavos por garrafa.

SANAPIOL PARA OPILAÇÃO E VERMINOSE

CLÍNICA DE SENHORAS E CRIANÇAS
Doenças da Nutrição
Dra. LOTTE Kretzschmar
Edif. A Noite. S. 613. Tel. 23-0975
2.ª 4.ª e 6.ª das 14 às 19 horas

NOTÍCIAS RELIGIOSAS

Devoção a Santo Antônio

Sendo amanhã, terça-feira, consagrada a Santo Antônio de Pádua e Lisboa, haverá nesse dia romarias ao convento do largo da Carioca, em louvor ao popular taumaturgo. Os fiéis presentes poderão ganhar indulgência plenária, nas condições prescritas, bem como receber a benção de Santo Antonio, de extraordinária eficácia, pela poderosa intercessão do taumaturgo. Outrossim, na Matriz de Santo Antonio dos Pobres, a rua dos Inválidos, 12, onde se venera uma relíquia primária do padroeiro, será celebrada, às 8 horas, missa de comunhão geral, havendo benção com a relíquia e distribuição de pazinhos bentos.

Conferência Vicentina de Nossa Senhora das Vitórias

Haverá, domingo próximo, 8 do corrente, após a missa das 8,15 horas, celebrada na Casa do Congregado, em Botafogo, à rua São Clemente, 214, a distribuição do Natal dos Pobres da Conferência Vicentina de Nossa Senhora das Vitórias.

COM APENAS CR$ 5.000,
Com esta módica entrada
V. pode obter êste lindo
REFRIGERADOR
de 9 pés que lhe proporciona
Mais confôrto
Mais espaço
Mais economia
Faça uma demonstração e consulte nosso plano de crédito
REVENDEDOR AUTORIZADO
A TELEVISÃO
RADIOS E REFRIGERADORES LTDA.
URUGUAIANA, 103 — BUENOS AIRES, 159 — SÃO JOSÉ, 122

CLÍNICA DA FACE
TRATAMENTO DOS CABELOS — CIRURGIA PLASTICA
DR. CARLOS ALBERTO DE SOUSA
CRAVOS, ESPINHAS, VERRUGAS, PELOS, MANCHAS E RUGAS
Senador Dantas, 45 - 8.º — 42-3291 — De 3 às 6 horas

RODA GIGANTE

«BARCA DA CANTAREIRA»

Segundo as últimas pesquisas efetuadas pelo IBOPE, o programa humorístico «Barca da Cantareira» — irradiado pela Nacional, segundas-feiras, às 21,10 horas, num oferecimento da Companhia Antártica Paulista — continua sendo «o mais ouvido», no horário, dentre os demais programas do «broadcasting» carioca. A audição de hoje do referido programa, como habitualmente, contará com a participação dos mais destacados elementos do «cast» de comediantes da PRE-8.

«O MAESTRO ATENDE ÀS TERÇAS»

Os cantores Luiz Bandeira e Zezé Gonzaga participarão, amanhã, às 13,35 horas, do programa «O Maestro Atende às Terças» — quando Chiquinho e sua orquestra oferecerão aos ouvintes da Nacional vários números musicais por êles solicitados. Luiz Bandeira, com o samba «Mulata, Mulata», de Roberto Martins e Jair Amorim e Zezé Gonzaga, com o bolero «Beijo nos Olhos», de Portinho e Waldyr Falcão. Ambas as composições com arranjos de Moacyr Santos. Ainda durante a audição do programa, e atendendo aos ouvintes, a orquestra executará o samba «Faceira», de Ari Barroso; o fox «Mr. Sandman», de Pat Ballard; em ritmo de samba, «Banzo», de Heckel Tavares e o bolero «Ebb Tide», de Maxwell, em arranjos, respectivamente, de Radamés Gnatalli, Severino Filho, Gaya e Lirio Panicali. Patrocínio da Sociedade Algodoeira do Nordeste Brasileiro (SANBRA).

Ivon Curi

IVON CURI EM «GENTE QUE BRILHA»

Significativa, e justa por tôdas as maneiras, a homenagem que será prestada a Ivon Curi, esta noite, através do programa «Gente Que Brilha» — que a Nacional transmitirá, às 20,35 horas, sob os auspícios da esponja Bom Bril — se considerarmos ter sido o ano de 1955, sem dúvida alguma, o mais brilhante da carreira artística daquele intérprete. Durante o ano passado, Ivon Curi foi consagrado como o «Rei do Rádio», o «O Melhor do Disco» e «O Melhor Cantor». Paulo Roberto, produtor e animador de «Gente Que Brilha», no ensejo, entrevistará o popular cantor, o qual interpretará, ainda, algumas das melodias que o tornaram justo merecedor daqueles títulos.

««É VEDADE OU É MENTIRA?»

De segunda a sábado, às 21,04 horas, a Nacional transmite o programa «E' Verdade ou é Mentira?», sob os auspícios de Ovomaltino — com o rádio-repórter José Grossi focalizando os mais variados assuntos, de interêsse coletivo, cuja veracidade carece de informação oficial. Embora com cinco minutos apenas de duração, o referido programa vem realizando elogiável obra para esclarecimento da opinião pública.

«A NOVA HISTÓRIA DO RIO PELA MÚSICA»

Almirante

Invocando músicas populares brasileiras cujas letras se basearam em fatos e conhecimentos de épocas passadas, a Nacional leva ao ar, às 21,35 horas de tôdas as segundas-feiras, o programa «A Nova História do Rio Pela Música», sob o patrocínio dos Laboratórios Moura Brasil. Hoje, naquele horário, comparecerão ao microfone da PRE-8 os seguintes cantores (e seus respectivos números musicais): Luiz Bandeira — «Pé de Anjo»; Zezé Gonzaga — «Tudo Está Avacalhado»; Veniton Santos — «Quem Comeu do Boi»; Nuno Roland — «No Bico da Chaleira»; Côro da Nacional — «Pé de Anjo», «E' da Ninha» e «No Bico da Chaleira». Orquestra sob a regência do maestro Léo Peracchi.

HOJE, PELA NACIONAL

A Nacional irradiará, hoje, a partir das 18 horas, a seguinte programação: 18.00 — A Grande Pergunta; 18.25 — Aventuras do Anjo; 18.35 — A Ferro e a Fogo; 19.00 — Aconteceu no Catete; 19.05 — Atoman, o Homem Atômico; 19.15 — No Mundo da Bola; 19.30 — A Voz do Brasil; 20.00 — Serra Brava; 20,25 — Repórter Esso; 20.30 — Calendário Kolynos; 20.35 — Gente Que Brilha; 21.00 — Comentário da R. N.; 21.04 — E' Verdade ou é Mentira?; 21.09 — Barca da Cantareira; 21.30 — A Página das Nove e Meia; 21.35 — A Nova História do Rio Pela Música; 22.05 — Ondas Musicais; 22.30 — Cortina Musical; 22.35 — Repórter Esso; 22.40 — Antena Política; 23.00 — A Reportagem do Dia; 23.30 — Grande Informativo.

RADIOATOR JOÃO ZACARIAS

Embora se desempenhe de todos os papéis que lhe confiam, o radioator João Zacarias, do elenco da Rádio Nacional, não esconde sua predileção pelos papéis de «cínico», e, como tal, vem atuando, presentemente, nas seguintes novelas: «Amor Selvagem» e «A Ultima Esperança» — segundas, quartas e sextas-feiras, às 9,30 e 11,15 horas, respectivamente — nos papéis de «Mauricio» e «Conrado»; e «O Grande Amor de Minha Vida», terças, quintas e sábados, às 20 horas, no papel de «Ivo». João Zacarias atua, igualmente, no programa «Nada Além de Dois Minutos», domingos, às 21 horas, colaborando em sua narração. Esporàdicamente, integra o «cast» de vários programas humorísticos da PRE-8 e, com mais freqüência, «Angelino e Arcangel», segundas, às 20,35 horas.

João Zacarias

«VESPERAL CARNAVALESCA»

Dando prosseguimento à série de audições intituladas «Vesperal Carnavalesca», transmitidas pela Nacional, de segunda a sexta-feira, em duas etapas diárias, os seguintes cantores se farão ouvir, amanhã, com suas criações para o carnaval dêste ano. As 14,30 horas, Jorge Veiga e Marly Sorel e às 16,30 horas, Irene Macedo, Gilberto Milfont, Bárbara Martins e Ruy Rey.

"QUAIS SEUS SONHOS PARA 1956"?

Gente de rádio consultada sôbre os seus anseios para o ano de 1956, abre o coração — Enquanto uns querem sucesso, outros querem bens materiais e a totalidade deseja viajar

Texto de SILVIA DONATO

Ano Novo, Vida Nova. Esperanças de realizar um mundo de coisas. Não há criatura humana que, no começo de cada ano, não faça seus planos, não prepare, de antemão, um ano calmo, com alegria, saúde e dinheiro. Geralmente, nem a metade dos sonhos se realizam; aos poucos, as pessoas vão aprendendo a não sonhar, a não colocar as mãos aonde não podem alcançar.

De emissora em emissora, fomos ouvindo os planos de cada um, para o ano de 1956. Na Rádio Mayrink Veiga, encontramos Elizete Cardoso que para o ano quer muita coisa. Um grande sucesso, algo que caia no "goto" dos ouvintes e faça vender disco. Terminar sua casa em Sepetiba e comprar um apartamento em Vila Isabel. Quer ir a Montevidéu em março e, isto é muito importante, quer oficializar o seu sonho de amor, sem esquecer que deseja as seus fãs um Ano Novo tão bom quanto o seu próprio.

Domicio: "Teatro, teatro, teatro"

Dora Lopes quer comprar uma buate pequena e casar com o seu querido médico paulista. "Chega de anonimato no amor", disse ela. Edmundo de Souza, diretor da Mayrink Veiga, pretende lançar grandes programas para agradar os ouvintes de sua emissora. Na sua vida particular, acha que êle e sua espôsa, dois velhos com a cabeça ficando branca, que representam dois lenços dizendo adeus à mocidade, na esperança de apoveitar o crepúsculo que lhes resta para cuidar da netinha que está para nascer. Quanto ao mais, usa as palavras de Gilberto Amado, para concluir, "não lances achas na fogueia morta, deixa a cinza dormir tanquilamente aquecida ao calor da última braza".

O nordestino vai ser comerciante

Parece que está na moda, quando os artistas querem fazer uma retirada estratégica da vida profissional, para não abandonarem de todo os amigos, inventam um jeito de tê-los sempre ao seu lado, com algum lucro. Assim fizeram Manezinho Araujo, Sylvia Autuori, Silvio Caldas e, agora, o Luiz Gonzaga segue-lhes os passos. Para o ano de 1956, vai abrir em São Paulo, o "Gogó da Ema", uma mistura de buate e restaurante, onde serão servidos pratos nortistas. Coisa para ganhar muito dinheiro, acontecerá logo após à sua volta de Portugal.

Armando Louzada quer ir à Europa, comprar uma casa em Teresópolis para pôr no lugar da que vendeu, e continuar merecendo a confiança dos amigos. Paulo Gacindo diz que: — "O meu plano é inclinado, pois se nem o Brasil tem planos, como poderei tê-los". Aloisio Pimentel quer ter muito dinheiro, firmar seu prestigio como locutor e fazer uma viagem à Argentina. O crítico de cinema Adolfo Cruz quer conhecer de perto o cinema europeu, custe o que custar. Nilza Magrassi, radioatriz, quer trabalhar para ganhar muito dinheiro e gastar mais ainda. Neyde Murce e Daisy Lucidi querem comprar um apartamento, enquanto o Roberto Faissal quer, além do apartamento, um automóvel. Já a Amelia de Oliveira quer concluir seu apartamento em Botafogo e dar início à construção de outro.

Orlando Silva, subir mais

Nilza Magrassi, ganhar e gastar

Wahyta Brasil deixará o rádio

Há anos, temos por hábito fazer uma "enquete" desta espécie entre os radialistas. Wahyta Brasil é uma das pessoas que respondem sempre a mesma coisa. Vejam: — "Já estou quase chegando à "Maria Candelária" em minha repartição, fui aumentada duas letras. Pretendo deixar o rádio e passar a representar um novo papel, o de dona de casa. Tenho esperanças de que meu filho nasça êste ano". Domicio Costa, o melhor radioator do ano, pretende fazer teatro, muito teatro, sem contar o cinema: — "Hei de ser um ator dos quatro palcos: cinema, rádio, teatro e televisão."

Carminha Mascarenhas deseja ardentemente, para o ano de 1956, que os repórteres não a confundam com Conchita Mascarenhas, como já aconteceu, em São Paulo. Quer fazer um grande sucesso com o bolero "Sonho", a ponto de entrar no grande pàreo dos "melhores do ano". Marion só deseja boas roupas e caríssimas jóias. Enquanto que Marlene deseja "ter saúde e muito dinheiro, pois com essas duas coisas, irei muito longe."

Barbara Martins quer um telefone para o seu apartamento, para o que chama a atenção das autoridades competentes. O novelista Cicero Acajaba quer escrever para cinema e teatro, quer editar seus três livros e ficaria muito feliz em ser eleito o "melhor novelista de 1956".

Ester de Abreu (Europa)

Intercâmbio quer o José Renato

José Renato, locutor, narrador, animador e radioator da Nacional, respondeu: — "Em 1956 quero incrementar cada vez mais o intercâmbio artístico com as demais cidades do Brasil, levando a tôdas as partes, os artistas que muitos só conhecem de voz. Para tanto, espero montar uma moderna agência de intercâmbio cultural e artístico." O cantor Risadinha quer comprar uma casa e fazer uma excursão por todo o Brasil.

A tricampeã Angela Maria, deseja "repetir todos os sucessos do ano que termina. Ir à Europa e fazer o mesmo por lá. Pretende casar aqui mesmo, no Brasil, não em Portugal, e gostaria de fazer novas amizades, tão boas como as que já tem". Ademilde Fonseca, logo de saída, foi dizendo: — "Não quero falar de amor. Desejo ardentemente que meus diretores consintam em uma estada na Record de São Paulo. Quero ir a Portugal e Buenos Aires."

Dircinha e Linda Baptista querem muita saúde para poder trabalhar. Linda pretende ir a Caracas e Roma, se Deus quiser. Dolores Duran diz que espera a visita da cegonha com verdadeira ansiedade. Enquanto o Macedo Neto, seu espôso, diz que quer continuar com a sua vida "burguesa".

Antonio Cordeiro (saúde)

Um telefone, para Bárbara Martins

Ester de Abreu, começando pelo sul do Brasil, entrando pelo Uruguai, pretende fazer uma volta por países da Europa. Esse é também o plano de Francisco Carlos. Lana Bittencourt quer tentar cinema, comprar um automóvel, fugir do amor e ir até o Uruguai. Orlando Silva quer aprimorar sua arte, com planos para viagens a Belo Horizonte e São Paulo.

Sylvia Auctuori, a dona do "Girau", quer ir descansar na Europa. Heron Domingues, o "Repórter Esso", quer enriquecer o mais depressa possível, dormir menos e viver mais. O esportista Antônio Cordeiro quer ir ao Uruguai, para terminar a sua recuperação física e voltar a irradiar partidas de futebol, se Deus ajudar, pela Nacional, no ano de 1956". Black-Out quer ir a Paris, para conhecer o mundo... A paulista Alzirinha Camargo, que, por nove anos, estêve viajando pelos Estados Unidos, fazendo sucesso, tem um pedido muito sério: quer reconquistar o seu lugar na radiofonia brasileira, com o mesmo brilho que o deixou para viajar.

RADIO

Cêrca de vinte e cinco cronistas de rádio compareceram ao almôço que as Emissoras Associadas, Tupi e Tamoio, e a Televisão Tupi, lhes ofereceram, na sexta-feira última, no "restaurante" dos "Diários Associados", visando não só a lhes agradecer a colaboração como a estreitar o contato entre êles e as emissoras. Com o almôço, prestava-se, também, uma homenagem aos "Melhores de 1955" das Associadas; Max Nunes, Osvaldo Luiz, Sivuca e Dalvan Lima, presentes ao ágape. Preparou a recepção o jornalista Bricio de Abreu, diretor do Departamento de Relações Públicas e Divulgação, daquelas emissoras. Além do almôço, num ambiente cordial e alegre, as Associadas ofereceram, a cada jornalista convidado, uma caneta tinteiro Parker com o nome de cada um gravado, e um belo cinzeiro. Uma série de pequenos discursos foi iniciada pelo Sr. João Calmon, superintendente daquelas organizações. Ao ensejo, informou que o já até noticiado como inaugurado transmissor de ondas curtas de cem quilowatts havia chegado mesmo ao Rio e que deverá entrar em funcionamento em novembro. Falaram, ainda, Bricio de Abreu, Mário Provenzano, Aloisio Chaves, os "melhores", Nestor de Holanda, Anselmo Domingues e Everardo Guillon. Os dirigentes das Associadas enalteceram a colaboração dos jornalistas. Foi uma reunião muito agradável. Dela, damos dois aspectos. No de cima, quando Max Nunes e Dalvan Lima, agradeciam a sua eleição, vendo-se, à mesa, Bricio de Abreu, João Calmon e Anselmo Domingues. Em baixo, parte da mesa.

LINDA BATISTA FALA DE DOIS ASSUNTOS

Dos "Melhores de 55" e de seu programa na Rádio Nacional, a partir de amanhã

A cantora Linda Batista, que o Brasil inteiro conhece e que marcou sua passagem pela França e Itália de modo a merecer novos convites para lá se exibir, em conversa com a reportagem, estranhou que tivesse sido publicada opinião sua sôbre a recente eleição dos "Melhores do Rádio", porquanto, adiantou, não fizera nenhuma declaração pública nesse sentido. Valeu-se da oportunidade para informar que, a partir de amanhã, cantará, em programa fixo, às terças-feiras, às 11,40, na Rádio Nacional, numa audição denominada "Estrêla Polar", justamente porque o anunciante do programa é a Água Sanitária Polar.

Com êsse recital às terças-feiras inteiramente dedicado a seu repertório, Linda Batista tanto interpretará suas mais recentes gravações quanto as composições que irão ser lançadas em disco, futuramente, além de quando for conveniente ao roteiro da audição, revivir uma de suas antigas canções.

Linda Batista

Amanhã, portanto, os ouvintes da Rádio Nacional terão ocasião para sintonizar a voz de Linda Batista.

DISCOS

ATTILIO CERINO

L. P. DE ROSARIA MEIRELLES

Revelou-nos a cantora lusa Rosaria Meirelles, que, antes de embarcar para os EE. UU. — o que se dará ainda êste mês — deverá gravar, na Musidisc, LP com várias melodias portuguêsas, inclusive «Festa dos Aventais», «Lenda das Algas», «Mentiste, Pecaste», «Não Falo a Ninguém», «Foi Deus», «Noite Serena», «Súplica», «Sinal da Cruz», «Amor da Serra», «Madragoa», «Não é Bem Assim»... O título do LP será, provàvelmente, «Jóias de Portugal».

«Comida de Pensão» — é o nome de interessante xote que Ivon Curi, o «Melhor do Disco», de 1955, deverá gravar, em disco RCA, logo após o Carnaval.

ANTENA Dirigida

MIGUEL CURI

OS "MELHORES DO RÁDIO DE 1955"

(RADAMÉS GNATTALI — MAESTRO)

PELA primeira vez, na eleição dos "Melhores do Rádio", foi incluída a função de maestro, uma das sete que aumentaram para vinte as funções a prêmio. Quando o diretor da "Revista do Rádio", Anselmo Domingos, convocou alguns cronistas para debater, esquematizar e sistematizar normas para a eleição do ano findo e deliberar sôbre quais as novas funções a serem acrescidas à lista das treze que vinham sendo premiadas, a de orquestrador foi excluída depois de aprovada, ficando só a de maestro.

Essa decisão veio estabelecer, no espírito da maior parte dos cronistas, senão uma confusão, ao menos um critério menos rigoroso e dissonante com o que deveria, a nosso ver, orientar o seu voto. O nosso critério, justo e coerente, foi o de não confundir maestro com orquestrador nem com compositor e o de não premiar, por isso, quem, excelente orquestrador ou compositor, fôsse maestro sem as exceiências de mérito naquelas funções. A respeito, aliás, publicamos uma crônica, antecedente à eleição, mostrando como eram fundamentais as diversificações das funções, como eram dessemelhantes, cada qual com sua característica.

Sabíamos que nossas ponderações não bastariam para modificar um sentimento e uma concepção arraigados. Nem por isso nos escusamos de pensar alto. Foram os cronistas para a eleição dispostos a, sufragando um maestro, premiar quem fôsse também compositor e orquestrador, razão por que foi eleito o nome ilustre de Radamés Gnattali. A auréola que a êste envolve põe relêvo no prêmio. Suas composições, sua constância em difundir, magnificar e preservar a música brasileira, suas orquestrações, seu talento e modéstia com o exercício também de maestro, função na qual menos se destaca, ofereceram lastro para sua eleição, levando os seus votantes a obscurecer as diferenças entre as três funções.

Se foi uma homenagem a Radamés, dela não discrepamos. Apenas, fixados num critério, não quisemos sufragar-lhe o nome. O nosso candidato foi o maestro Léo Peracchi, cujos atributos de regente são, pelos próprios colegas, exaltados e reconhecidos. Regendo os "Festivais G. E.", com a Orquestra Sinfônica da Rádio Nacional, nele vem apresentando, desde abril de 1955, solistas vocais e instrumentais nacionais e estrangeiros de prestígio e renome, em celebração ao decênio do programa, que completará, em abril vindouro, onze anos de ininterrupta transmissão, sempre sob sua regência e responsabilidade. No entanto, mesmo tido como o mais brilhante por um valor como o maestro Alceu Bocchino, Léo Peracchi teve sete votos, menos um que Mozart Brandão. Bocchino teve quatro, o professor Alberto Lazzali, dois, e Osvaldo Borba, Newton Calazans, Lirio Panicalli e Severino Araujo, um, cada. Em branco, dois. Radamés foi eleito por 21 cronistas. Seu nome vale um título.

TÔRRE de BABEL

INTERINUS

PERGUNTAS E RESPOSTAS

AQUI estou eu, mais uma vez, para levar aos leitores desta página, alguns momentos de tédio e aborrecimento. (Dou um doce a quem chegar ao fim desta crônica). Há poucas horas, 1955, agonizante, recebia extrema-unção órbito-planetária — enquanto, nas "boites", os "buos" bebericavam; nas praias, crentes (!) ofertavam flôres a Iemanjá; nas ruas, entre estrondos de fogos artificiais, homens abraçavam tudo quanto era mulher que passava; e, nos quintais, dignos chefes de família davam tiros no ano que já não necessitava deles para morrer. E eu, mortal como as andorinhas azuis da planície de Cachemira (imagem poética com vistas ao Thiago de Mello), debruçado numa decrépita "Remington", colocando em dia uma volumosa correspondência (Roberto Faissal, morre de inveja!)... Aproveitando o ensejo, respondo, através desta Tôrre, algumas cartas recebidas nestes últimos dias.

★

O leitor P. C., de Castelo, Espírito Santo, enviou-me longa carta. "...E gostaria — diz êle — de fazer crônica radiofônica! Sou inteligente, escrevo bem e conheço profundamente o "metier"... "RESPOSTA: Lembro ao meu caro P. C. o sucedido com o meu querido amigo Serafim Ponte Grande, quando chegou do Pará com ótimo "pistolão" junto ao diretor de certo jornal desta praça. Recebendo-o em seu gabinete, perguntou-lhe o diretor:

— O senhor é inteligente?
— Pelo contrário — sou burríssimo!
— Sabe redigir bem?
— Nem mal!
— Por acaso entende de Rádio?
— Nem um pingo!
— Então o senhor vai ser o nosso cronista radiofônico!...

Por isso, meu digno leitor, aconselho-o a desistir de seu intento.

Você tem tôdas as qualidades para não ser cronista radiofônico!

★

A LEITORA T. M., de Miracema, Estado do Rio, pergunta, curiosa, o que é "jingle". RESPOSTA: "Jingle" é uma musicazinha chata que tenta disfarçar a chatice de certos textos comerciais radiofônicos. Muito raramente, mas muito mesmo, surge "jingle" interessante! E a propósito, quero lembrar o sucedido ontem: Black-Out cantava uma bela marchinha carnavalesca, cuja letra, lá pelas tantas, dizia assim:

"Vamos dar quinze por cento
Para a A. B. R.
Melhorar seu hospital..."

Exatamente naquele momento, vinha chegando o locutor William Mendonça, o qual, ao ouvir aquêle trêcho, exclamou:

— Bonitinho êsse "jingle"!

MEU fã J. A., morador na Penha, nesta Capital, após confessar seu culto pela mitologia greco-romana e entusiasmo pela nossa música popular, indaga onde nossos compositores vão buscar tantas melodias, terminando: "Quais os nomes das musas dêsses autores?" RESPOSTA: Morro da Favela, Morro da Mangueira, Morro do Querosene...

★

A leitora F. H., de Avaré, São Paulo, "ouvinte assídua" da Nacional, deseja saber quem é Dona Berenice. RESPOSTA: Dona Berenice é a mais ardorosa fã de Paulo Gracindo. Dona Berenice possui uma coleção com cêrca de três mil fotografias daquele radioator. Dona Berenice está sempre, mas tão sempre, na Rádio Nacional, que, segundo fomos informados, por ocasião do atual balanço da PRE-8, Dona Berenice deverá entrar na conta de "Móveis e Utensílios".

★

AH, por falar em Paulo Gracindo, recordo um fato a que assisti esta manhã! Passava pela Cinelândia o elegante José Grossi, radioator de "E' Verdade ou é Mentira?", trajando um terno esporte: paletó branco, calça cinza, camisa côr-de-rosa, sapatos marron e gravata grená. Paulo Gracindo, que passava pelo mesmo local, vendo-o, perguntou:

— Grossi, quem é seu decorador?

★

A leitora T. L., de Ponta Grossa, Paraná, pergunta quais são os dois melhores amigos (entre si) do Rádio. RESPOSTA: Paulo Gracindo e Chocolate. Tanto isso é verdade, que Chocolate fêz um crédito de 21 mil cruzeiros e Paulo Gracindo serviu de fiador; e ainda fêz questão de pagar a dívida para seu amigo Chocolate. Não é uma amizade horrível?

★

FINALMENTE, outra leitora, que se assina B. L., de Alegrete, Rio Grande do Sul, quer saber quais são, em minha opinião, os "dez mais" do "broadcasting" carioca. Como a jovem B. L. não define exatamente o que quer saber, tentamos adivinhar. E aqui vão os nossos "dez mais":

O mais simpático — Black-Out.
A mais simpática — Inezita Barroso.
O mais talentoso — Max Nunes.
O mais "venenoso" — Nestor de Holanda.
A mais irada — Julinha Silva.
O mais elegante — Heron Domingues (*)
O mais pichado — Getulio Macedo.
O mais engraçado — Leon Eliachar (**).
O mais ocupado — Floriano Faissal.
O maior gordo — Edmundo de Souza.

(*) Autêntica "puxada" com finalidade aumentativo-salarial.
(**) Matéria (visivelmente) paga.

PRECISA-SE DE MULHER BONITA

Oito emprêsas disputam as pouquíssimas da praça — Quem deseja entrar para o teatro de revista? — Nunca se viu tanta procura

Nada menos de oito emprêsas estão procurando e pagando a pêso de ouro as coristas bonitas do Rio e São Paulo, e diante desta crise singular volta a acontecer a história da anedota, pois sendo bonita não precisa mesmo ser corista. Os empresários que estão selecionando "show-girls" são os seguintes: Ferreira da Silva, no Recreio, a estrear no dia 18; Geysa Boscoli, no Jardel, com estréia marcada para o dia 6; Van Gal, que no dia 20 de fevereiro fará o seu "debut" no Serrador; Chianca de Garcia, preparando o elenco do novo Teatro Tijuca; Carlos Machado, que levará um "show" com 18 pessoas a Punta del Este; Silveira Sampaio, no dia 10, estará estreando no Dulcina com a revista "No país dos cadilacs", José Vasconcelos, que obteve um teatro da Cinelândia, para janeiro e fevereiro, e, por último, Silva Filho, que estreará em março no João Caetano e desde já cuida de organizar o seu elenco de "boas".

Nunca se viram tantas estréias de teatro musicado ao mesmo tempo; nunca a procura foi tão forte. Não se esquecendo o leitor de que já estão funcionando cinco elencos de revista: o Carlos Gomes, o Follies, o Madureira, a Boite Beguin e o Night and Day.

Com ist, subiu o ordenado das coristas bonitas, que estão ganhando facilmente doze mil cruzeiros por mês (fazendo teatro e "boite").

"PASSAGEIROS PARA MARTE, QUEIRAM TOMAR SEUS LUGARES"

Este será o título da revista escrita e produzida por Van Gal para a sua temporada no Teatro Serrador, com estréia já fixada para o dia 20 de fevereiro. Ele nos diz em carta que não usará o título "Carnaval em Marte" (de sua legítima propriedade) — pelo menos no momento — por achar que o mesmo não tem mais ineditismo. Esclarece-nos ainda que deverá apresentar ainda mais duas revistas, "já escritas e planificadas": "Essa... não" e "Bar, doce bar". Quanto ao detalhe do sinal que teria dado ao empresário Luiz Iglezias para garantir a efetivação de sua proposta, diz-nos Van Gal que não houve adiantamento e que Luiz Iglezias é um ótimo amigo, com o que concordamos. Teremos, portanto, a estréia de mais uma companhia, um empresário jovem que chega animado de bons propósitos. A cenografia já está sendo feita e muitas cortinas compradas

MÓVEIS PARA ESCRITÓRIO
R. dos Andradas, 51 - Tel. 43-6787

SHAKESPEARE, O AUTOR MAIS REPRESENTADO NA ALEMANHA

Curiosa entrevista conseguida por Teresa Raquel do mais jovem diretor alemão — Repertório atual: 30% de peças clássicas, 30% de peças do século XIX e 40% de peças contemporâneas

Ensaiavam uma peça de Goldoni, "Casa do café" numa das salas da Universidade Técnica em Stuttgart. Assistimos ao ensáio que era feito dentro de uma disciplina que nos impressionava particularmente.

Terminado o ensaio, o diretor Richter levou-nos até à cantina dos estudantes. Estava à nossa espera um "lanche" de confraternização: encontro fraternal entre estudantes de teatro da Alemanha com estudantes de teatro do Brasil. Na mesa ao lado da nossa avistamos o simpático e muito jovem diretor em palestra quase mímica com Tia Rosa (ele só fala alemão), que queria saber a idade desse belo rapaz, quase adolescente, que já se impunha como diretor.

Aproximamos e com um intérprete ao lado (como deveria ser mais fascinante viajar pela Alemanha sem muletas de intérprete, por mais inteligentes que os tenhamos encontrado, generosamente, à nossa disposição). Começamos o interrogatório, que se transformou numa amistosa e animada palestra:

— Quando foi fundado o Teatro da Universidade?

— Em 1953, quando fui convidado para dirigir este grupo, atendendo que presido a um círculo de estudos da dramatologia contemporânea.

Richter tem somente 26 anos. Começou a fazer teatro em 1947. Trabalhou como assistente do diretor do "Teatro da Juventude" de Stuttgart, trabalhando, também, como ator e cenógrafo em Munich e outras cidades alemãs. Foi assistente do diretor Hellberg, do Teatro Dramático de Munich. Seu grupo de estudantes tem as seguintes finalidades: 1.º) representação de obras dramáticas contemporâneas que discutem os problemas espirituais do homem; 2.º) representação de peças dramáticas dos antigos que ainda contém o interêsse para a nossa época; 3.º) Busca de novos caminhos para encenação e representação de obras clássicas.

As representações públicas têm como finalidades abrir novas perspectivas e dar uma oportunidade ao público de participar da vida espiritual da Universidade. Peças já representadas pelo grupo: "Tambores na noite", de Bertold Brecht, classificada pelo autor, em sua última edição, como comédia, mas Richter a interpretou como drama, tendo sido muito louvado pela crítica. Peças de Christopher Frye, Lessing e a de Steinbeck, "Homens e ratos". Os estudantes não são só preparados para a arte de representar como são introduzidos no conhecimento da dramaturgia e cenografia.

No Festival Internacional de Erlangen (onde o Brasil foi homenageado pelo Teatro Universitário de Stambul, que representou em turco a peça "Amanhã será diferente", de Paschoal Carlos Magno), o Grupo se fez notar com a peça de Brecht, de quem Richter é o mais ardoroso entusiasta. Considera-o o maior dramaturgo alemão. Avistou-se, recentemente, com êle e viu de perto o seu movimento de renovação que considera de grande importância não só para o novo Teatro da Alemanha como do mundo, "pois — disse-nos êle — o Teatro de Brecht não é nada mais, nada menos que uma realização teatral da dialética de Hegel (tése, - antítese e síntese). Entre os atores de sua preferência estão Will Quadflieg, Walter Franck Ginsberg e Gustav Grundzes. Considera o teatro deste último, como formalmente bom, mas desligado dos problemas do homem atual.

— Quais são os autores mais representados na Alemanha, atualmente?

— Anouilh, Giraudoux, Schiller, Christopher Fry, T. S. Elliot, Muller, Tenessee Williams, Brecht, George Kaiser, Wedekind, Hauptmann, Kleist, Goethe, Buchner, Molière, Ibsen, Kebbel, Kaka, Oscar Wilde. E, acima de todos, como o mais popular de todos: Shakespeare.

— Entre os autores modernos, alemães, de maior importância?

— Hay, Haxm Honold, Hubalek, Hildesheimer, Zusanek, Barcava. A verdade é que do repertório teatral em geral 30% são peças clássicas, 30% são peças do século XIX e 40% peças contemporâneas..."

A entrevista estava terminada. Mas Richter ia mais longe na sua gentileza. Acompanharia os estudantes de teatro do Brasil à entrevista que dariam à Emissora de Stutgard e ao espetáculo que naquela noite assistiriam no Teatro de Estado, de "Boris Goudonov", não só magnífico pela música, como pela encenação e pela direção de Adolf Assmann.

(Colaboração de *Teresa Raquel*)

Artur Costa Filho está brilhando no "show" da Beguin, "Brasil de Pedro a Pedro". Arturzinho aparece no papel do jovem Dom Pedro I com um "aplomb" que torna o quadro inesquecível. Muito bonita também a "Serenata", música e letra de Guio de Morais, maestro e compositor responsável por grande parte do êxito do "show". Esta música está pedindo cêra com urgência.

Teatro

NEY MACHADO

FLASHES TEATRAIS

Sonia Mamed inscreveu-se como candidata ao título de Rainha das Atrizes. Aniiza Leoni está tentada a tomar parte no concurso promovido pela Casa dos Artistas.

*

Terminou ontem a temporada de Aimée no Rival. Nas duas últimas semanas a companhia trabalhou em cooperativa e o saldo líquido da bilheteria era dividido pela companhia mediante um sistema de pontos. Cada mil cruzeiros de ordenado valia um ponto. Aimée, num gesto digno, reduziu o seu salário de quarenta mil cruzeiros para onze mil, igualando-se ao de Magalhães Graça e Francisco Dantas.

*

Uma das peças anunciadas pelo TBC para a temporada de 1956 é "A Hora da Fantasia", de Alda Bonnacci. Esta peça — "L'heure eblouissante" foi adaptada por Chianca de Garcia para a TV Tupi, mas não pode ir ao vídeo. A Censura considerou-a imprópria para a televisão. Chianca acha a peça uma delícia.

*

Recebemos um amável cartão de boas festas assinado por todos os estudantes da caravana Pascoal Carlos Magno. A todos, o meu abraço.

*

Retribuímos também os votos de boas festas da cantora Gilda Valença e da bailarina Floriscéia.

Dr. Brandino Corrêa
Doenças dos órgãos Genito-Urinários ambos os sexos
RUA MÉXICO, 11 — 8.º andar, grupo 802 — às 14 horas —

Teatros e Boites

ÚLTIMA OPORTUNIDADE PARA VER
MUSEU DE CERA
DUPUYTREN DE PARIS (ÚNICO NO MUNDO)
PROBLEMAS DO SEXO
DEFINITIVAMENTE ATÉ DIA 29 DE JANEIRO
AUTOMÓVEL CLUBE DO BRASIL
RUA DO PASSEIO, 90 — LAPA

FOLLIES 27-8216
Colé E SUA CIA. NA REVISTA VERY KAR...
VERY GOOD CARNAVAL
com LILIAN Fernandes DANIEL Fº
ALMEIDINHA · DALILA · F. SERRANO · AURY CAHET
Amanhã, às 20,20 hs. e 22,20 hs.

27-8712 SOB A DIREÇÃO DE GEYSA BOSCOLI
TEATRO JARDEL
ROSE RONDELLI
PALMEIRIM SILVA ★ MANOEL VIEIRA
LIDERAM MAGNÍFICO ELENCO NUM VERDADEIRO ESPETÁCULO CARNAVALESCO
"TUDO É CARNAVAL!"
REVISTA-CHARGE ORIGINAL DE JORACY CAMARGO - ALVARO MOREYRA e GEYSA BOSCOLI
Estréia sexta-feira, dia 6

NO TEATRO GINÁSTICO
TEATRO BRASILEIRO DE COMÉDIA
Av. Graça Aranha, 187 (Reservas tel.: 42-4521)
Amanhã, às 21 horas
Da comédia de DIEGO FABBRI, em tradução de JACOBBI e LUIZ GIOVANNINI
"O SEDUTOR"
Com o elenco permanente do T. B. C.
Direção geral de EUGENIO KUSNET

TEATRO MADUREIRA
ZAQUIA JORGE apresenta
10 LINDAS ZAQUIA'S GIRLS
a alegria do Pirú
revista super-carnavalesca de J. WAGNER e ZAQUIA JORGE
CELESTE AIDA · AUREA PAIVA · AMERICA CABRAL · CARMEN LAMARR · ANABELLA · UBY VIANNA · A. ARRUDA · AGUINALDO
COREOGRAFIA DE EROS DELMAR
GUARDA-ROUPA MARIO BASTOS
TODAS AS NOITES ÀS 21 HS
PREÇOS BAIXOS
Amanhã, às 21 horas

DERCY GONÇALVES
na MAIOR GARGALHADA DO ANO!
A HISTÓRIA DE PERNAS PRO AR
LUCRECIA BORGIA
de DANILO BASTOS
GLORIA Tel. 22-9146 DIR. CARLA CIVELLI
Amanhã às 21 horas

o TBC anuncia
a volta de Cacilda BECKER
no TEATRO GINÁSTICO
em "OS FILHOS DE EDUARDO"
Estréia dia 11 — Assinaturas talão n.º 5

SERRADOR
Tel.: 42-6442 — AR REFRIGERADO
Companhia Internacional de Marionetes ROSANA PICCHI
NO MUNDO DAS MARIONETES
Um espetáculo para tôdas as idades. Vesperais diárias às 16 hs. e domingos matinais às 10 hs. Amanhã, às 16 e às 20,45 horas.
ÚLTIMOS DIAS

SILVEIRA SAMPAIO
estreará dia 10 no TEATRO DULCINA com
"NO PAIS DOS CADILLACS"
O MAIS ALEGRE E LUXUOSO SHOW-REVISTA
Dia 10 — Dia 10 — Dia 10 — Dia 10 — Dia 10

TEATRO COPACABANA
Ar refrigerado perfeito. Res. pelo Tel. 57-1818 — Ramal Teatro
OS ARTISTAS UNIDOS apresentam
A FOLHA DE PARREIRA
(La FEUILLE DE VIGNE)
Graça Melo, Maria Sampaio, Iracema de Alencar e Laura Suarez, à frente de um elenco de 15 artistas.
Direção de Adolfo Celi — Modelos de Jacyra
Diariamente às 21,30 hs., Vesp. às 5as-feiras (preços reduzidos). Sáb. e Dom. às 16 hs. — AMANHÃ, ÀS 21,30 HS.

ÚLTIMOS DIAS DE ESPETACULAR SUCESSO!
MESQUITINHA
NELIA PAULA
BADARÓ
E AS MAIS LINDAS ESTRÊLAS!
É FOGO NO CATETE
DA "DOBRADINHA" J. J.
TEATRO DULCINA
REFRIGERADO
TEL. 32-5817
Amanhã, às 20 e 22 horas. E' permitido traje esporte

BEGUIN
BOITE DO HOTEL GLORIA
APRESENTA O SHOW FOLCLÓRICO
"BRASIL DE PEDRO A PEDRO"
De SILVEIRA SAMPAIO
Música: GUIO DE MORAIS — Figurinos: ALCEU PENNA com o GRUPO FOLCLÓRICO BRASILEIRO

COMECE O ANO NOVO COM O MAIOR BOM HUMOR PARA O SEU ESPIRITO !!!...
ASSISTINDO A MONUMENTAL REVISTA
ENTRA NA CANOA que A BÔCA É BOA
de J. MAIA, MAX NUNES e MEIRA GUIMARÃES

Com VIRGINIA Lane
A VEDETA DO BRASIL!
WALTER Avila
O CÔMICO QUE ABAFA!
O ESPETÁCULO SENSAÇÃO QUE LHE FARÁ RIR MUITO, PELA FARTA COMICIDADE QUE APRESENTA UM ELENCO DE GRANDE CLASSE, COM
JANETE JANE · COSTINHA
A RAINHA CAÇULA! · A GARGALHADA EM PESSOA!
SONIA MAMED · AUGUSTO CEZAR · DINORAH MARZULO · WALDYR MAIA · CARMEN RIVERA · MARCHELLI · PERPETUO SILVA · LANDA SANTIS · MANULO · MANON GODOY ·
DIREÇÃO ARTISTICA: ROSA MATHEUS · DIR. MUSICAL ARMANDO ANGELO
COREOGRAFIA ELBA NOGUEIRA · CENOGRAFIA ANGELO LAZARY e MIGUEL HOCHMAN
Estréia
AMANHÃ, ÀS 21 HORAS
teatro CARLOS GOMES
O ESPETÁCULO QUE ESTAVA FALTANDO PARA A CIDADE

Cinema

Van Jafa

O "GLAMOUR" TEM NOVO NOME: DOLORES GRAY

Dolores Gray é a mais recente resposta para aqueles que apregoam que Hollywood perdeu definitivamente seu "glamour". A verdade é que Dolores chegou à cidade do cinema como um sôpro de Chanel n.º 5 e tudo indica que vai continuar as mesmas tradições que celebrizaram Gloria Swanson e Marlene Dietrich.

Desde o instante em que pisou em Hollywood, ninguem a confundiu com a "vizinha do lado"... a não ser, naturalmente, se a "vizinha do lado" está acostumada a viajar com uma bagagem de 36 peças, sete "poodles" franceses, uma secretária parisiense, um cofre faiscando de pedrarias e um macaquinho chamado Aly.

"Glamour" é uma coisa que Dolores usa com tanta naturalidade como veste e despe seus carissimos casacos de "vison" e arminho. Em seu primeiro filme, "Dançando nas Nuvens" (It's Always Fair Weather), ela embasbacou as platéias com uma estola de pele de raposa de quase quatro metros de comprimento. Em seu último, "Kismet", no papel de formosa Lalume, que, desnecessariamente, doura suas já tão reluzentes pernas, Miss Gray é um verdadeiro impacto sôbre um público desprevenido, quando prorrompe a cantar "Not Since Nineva" e "Rahadlakun' c, ainda por cima, desbancando dois atores da categoria de Howard Keel e Sebastian Cabot.

Howard Keel e Dolores Gray em "Kismet" da Metro

Uma fiel partidária do lema "a ocasião é quem decide", Dolores considera o inesperado como o sal e a pimenta do terra-a-terra cotidiano. Sua comunicabilidade e simpatia conquistaram rapidamente a amizade de todos os habitantes da capital do cinema. Uma informalidade alegre é a nota dominante de sua residência, situada nas colinas de Coldwater Canyon e instalada com piscina, sala de projeção e uma combinação de quadra de tênis com um pátio para festas.

Cuidadosamente atenta a seus deveres profissionais, a graciosa "vedette" está sempre a discutir as causas e os efeitos de sua vida, de suas atuações e viagens através do prisma do "glamour".

"Desde que me entendo, as personalidades do palco e da tela sempre exerceram um grande fascínio em mim. Quando era moçinha, estava constantemente alerta quanto à oportunidade de poder ver meus astros favoritos. Não havia maior emoção para mim do que poder vê-los de perto, examinando cada milímetro da "estrêla" que eu tinha na imaginação. E nenhum desapontamento era tão grande quanto o de constatar que seu "glamour" estava muito abaixo daquele que se propalava", diz Dolores Gray.

"Jamais me esquecerei disto", continuou. "O público ainda é o mesmo e quer ver os "astros" da tela e do palco da maneira que êle imagina que são. Em minha opinião, a melhor aparência possível em tôdas as ocasiões é um grande débito que nós, do teatro ou do cinema, temos para com o público."

E Dolores está pagando êsse débito — e com que juros!... O ano de 1955 foi para ela um ano "côr de rosa". Não apenas o seu camarim nos estúdios da M-G-M está decorado em côr de rosa, como dessa côr é seu auto conversível. E ela tem uma grande variedade de vestidos em todos os matizes da rosa.

Com dois filmes já realizados, "Dançando nas Nuvens" e "Kismet", ambos em CinemaScope, Dolores não se esquece, entretanto, do teatro e seus olhos já estão novamente voltados para Londres, onde um crítico, depois de tê-la visto em "Annie Get Your Gun", escreveu o seguinte:

"O que a Inglaterra pede à América não são mais dólares, mas... mais Dolores". Para um britânico circunspecto, isso já representa um elogio quase sem contrôle. E que diremos nós, quando virmos nos filmes da Metro essa nova rainha do "glamour", restaurando uma tradição de encantamento que tanto queremos ver nas "estrelas" do cinema?

AGRADECIMENTO

É com a satisfação dos que sabem reconhecer e admirar, que torno público o meu agradecimento aos doutores Haroldo de Freitas e Luiz Emilio. Através da competência extraordinária de seus conhecimentos, alcançaram o pleno êxito na intervenção cirúrgica de delicada natureza a que submeteram minha espôsa, Virginia Ventura, na Casa de Saúde de Portugal. Aceitando uma incumbência que muitos operadores rejeitaram, os doutores Haroldo de Freitas e Luiz Emilio obtiveram a vitória integral na intervenção, pelo que minha espôsa já se encontra totalmente restabelecida.

Agradeço, igualmente, ao carinhosos cuidados que foram dispensados à convalescente na Casa de Saúde Portugal, por parte do grupo de enfermagem do 3.º andar.

(as.) JOSÉ VENTURA

BOAS FESTAS E ANO NOVO

Mensagens recebidas pela A NOITE

Por motivo de Festas e Ano Novo, recebemos mais as seguintes mensagens de congratulações.

Do Chefe do Serviço de Relações Públicas do DFSP; da Casa dos Barbantes, de A. G. Barbosa & Cia., do Conselho Diretor do SOS (Serviço de Obras Sociais); do Colégio Pan-Americano, desta Capital; de Bartholomeu de Oliveira (representante de A NOITE em João Pessoa, (Paraíba); da Teleràdio Brasileira (Valdemar Cardoso, desta capital; Cicerone (Informativo Turístico; Casa Liberal de Máquinas Ltda., desta Capital; Cartório Oliveira Costa (10.º Ofício de Petrópolis).

DO EMBAIXADOR DO JAPÃO

"Queira V. S. aceitar os meus sinceros votos de Boas Festas e feliz Ano Novo, extensivos a todos os funcionários dêsse conceituado periódico. (a.) *Yashiro Endo*, embaixador do Japão".

Para a vaga do desembargador Adelmar Tavares

O Tribunal de Justiça, reunir-se-á, no próximo dia 10, em sessão plena, para formação da lista dos advogados que vão concorrer à vaga deixada pelo desembargador Adelmar Tavares, recentemente aposentado.

Estão inscritos os seguintes advogados: Samuel Alvares Puentes, Moacir Gomes Veloso, Alcântara Guimarães, Frutuoso de Aragão Bulcão, Artur Machado de Castro, Ildefonso Mascarenhas da Silva e Edgar Valença da Câmara.

PESQUISAS DA PERSONALIDADE

O Instituto de Psicologia Aplicada da Universidade Católica do Distrito Pederal iniciará, hoje, um curso intensivo de especialização sôbre a "Teoria e Prática das provas de Apercepção Temática", com duração de dois meses, e sob a direção do professor Hans Ludwig Lippmann.

As aulas do curso, cuja principal finalidade é proporcionar aos profissionais de nível superior conhecimentos sôbre os novos métodos de pesquisas da personalidade, serão ministradas na 15.ª Enfermaria da Santa Casa de Misericórdia, ocasião em que serão ventiladas as técnicas mais importantes do campo da metodologia projetiva de investigações da personalidade, através de estudos e aplicações dos últimos testes realizados, tais como os do Symonds.

AR CONDICIONADO PERFEITO
METRO COPACABANA · METRO PASSEIO · METRO TIJUCA
HOJE · HOJE
UMA "FEERIE" EM FASCINANTE COLORIDO!
O SAPATINHO DE CRISTAL
"THE GLASS SLIPPER"
LESLIE CARON · MICHAEL WILDING
KEENAN WYNN · ESTELLE WINWOOD · ELSA LANCHESTER
METROSCOPE
ESTE FILME NÃO SERÁ EXIBIDO EM OUTROS CINEMAS DO D. FEDERAL ANTES DE 60 DIAS APÓS PASSAR NOS CINES METRO
FILMES METRO-GOLDWYN-MAYER

A mais empolgante aventura de tôdos os séculos!
PLAZA · ASTORIA · OLINDA · COLONIAL · PRIMOR · H. LOBO · MASCOTE · HOJE
KIRK DOUGLAS · SILVANA MANGANO
ULYSSES
ANTHONY QUINN · Rossana Podestà
CORES POR TECHNICOLOR
O CAVALO DE TROIA • CIRCE, A FEITICEIRA • O CANTO DAS SEREIAS • A VOZ DE CASSANDRA • POLIFEMO O GIGANTE DE UM SÓ OLHO!
baseado na "Odisséia" de Homero
UM FILME DA PARAMOUNT, A MARCA DAS ESTRÊLAS

ODEON · RIAN · HOJE
MIRAMAR · CARIOCA · GUANABARA · AVENIDA · SANTA ALICE · LEOPOLDINA · PONTE COSTELLO · ODEON NITERÓI
ABBOTT e COSTELLO DE PERNAS PRO AR
MEET THE KEYSTONE KOPS
ABBOTT · COSTELLO · FRED CLARK · LYNN BARI · MAXIE ROSENBLOOM
PRODUÇÃO: HOWARD CHRISTIE · DIREÇÃO: CHARLES LAMONT
COMPLEMENTOS NACIONAIS
6ª feira: PIRAJÁ · MENDES · FLORIANO · MARACANÃ · D. PEDRO

HOJE
VITÓRIA · COPACABANA · PIRAJÁ · TIJUCA · MARACANÃ · ABOLIÇÃO · ICARAÍ
AURCA FILMES APRESENTA
GABY ANDRE em O ANJO E O PECADO
ROLDANO LUPI · UMBERTO SPADARO · MARIA GRAZIA FRANCIA · LUIGI TOSI
UM FILME ITALIANO
COMPLEMENTOS NACIONAIS
6ª feira: BOTAFOGO · AVENIDA

JOEL McCREA
NUM PAPEL DIGNO DE UM PRÊMIO
CINEMASCOPE · TECHNICOLOR
A HISTÓRIA DE UMA CIDADE, UM HOMEM E UMA MULHER!
"CHOQUE DE ÓDIOS" (WICHITA)
VERA MILES · CLOYD BRIDGES
PROIBIDO ATÉ 10 ANOS · ACOMP. COMPLEMENTOS NACIONAIS
HOJE: AZTECA · CARUSO COPACABANA · ESKYE · PAX · SÃO JOSÉ · IMPERATOR · COLISEU · SÃO PEDRO

O COLOSSO EPICO JAPONÊS!
JAMAIS O CINEMA PRODUZIU TÃO VIOLENTO E POÉTICO ESPETÁCULO!
DIREÇÃO AKIRA KUROSAWA
OS SETE SAMURAIS
TOSHIRO MIFUNE · KEIKO TSUCHIMA · TAKASHI SHIMURA
HOJE
PATHE · PRESIDENTE · ART-PALACIO · PARA TODOS · MAUÁ · HIGIENÓPOLIS · STO. AFONSO · SÃO JORGE · GUARACY · CASSINO
5ª FEIRA

MORREU NO HOSPITAL

Faleceu, sábado, às 17,30 horas, no Hospital Souza Aguiar, o tecelão Jorge Valdir de Melo, solteiro, de 26 anos, que residia em Petrópolis. Conforme noticiamos, sexta-feira última, no interior da hospedaria situada na rua Francisco Bicalho, 383, Jorge desfechou um tiro no ouvido direito, por motivos até agora ignorados. Com guia das autoridades do 13.º distrito policial, foi o cadáver removido para o necrotério do I. M. L.

ACORDEONS MAIS BARATOS NO BRASIL
CASA ACORDEON AZUL
Avenida Rio Branco, 277-Rio

EMBALAGENS DE LUXO
Papéis, Fitas, Sacos, Palha, Forminhas p/doce, Alumínio Celulóide inexplosível
CELOFANE — Senado, 15

ROTEIRO 21
TODAS AS TERÇAS FEIRAS ÀS 12,05
na
RÁDIO NACIONAL

Cortezia de
Loção Colônia Lavanda 21

SINGER USADAS
VENDEMOS ótimas, recondicionadas, das antigas — 10 anos de garantia. 3 gavetas — ENTRADA: CR$ 500,00 e por mês Cr$ 300,00; 5 Gavetas — ENTRADA Cr$ 900,00 e mensalidade de Cr$ 300,00. Pagamento à vista, 3 gavetas. Cr$ 4.000,00, 5 Gavetas Cr$ 5.000,00 — Também compramos máquinas USADAS
RUY MAFRA & IRMÃO
RUA ARISTIDES LOBO, 134. Tel. 28-7547 — Bondes Estrêla e Santa Alexandrina à porta. — "CUMPRIMOS O QUE ANUNCIAMOS"

NOTÍCIAS DE CAMPOS

CAMPOS, Janeiro — (Serviço especial de A NOITE) — A Leopoldina aumentou seus carros-leitos dos trens noturnos com material adquirido em São Paulo. E já foram aqui "inaugurados". Mas não agradaram ao público. São os tais carros dotados de acanhados beliches apenas protegidos por cortinas. Os passageiros que dêles estão se servindo não se mostram satisfeitos. E a imprensa comenta que, ao invés da Leopoldina melhorar o sistema dêsses carros, está lançando mão da pior espécie. Maus por maus, todos preferem os antigos, os dotados de cabines. São indevassáveis e oferecem absoluta segurança contra os "amigos do alhejo".

— A cidade tem estado alvoroçada por causa das cerimônias de colação de grau dos vários estabelecimentos de ensino. Centenas de jovens de ambos os sexos desfilam em elegantes corsos ao lado dos seus paraninfos a fim de receberem os certificados de terminação dos respectivos cursos. E êsses "promenades" elegantes terminam sempre nos nossos melhores salões onde se têm realizado pomposos bailes de formatura.

— A nota social de elegante destaque foi dada pelo enlace matrimonial do jovem contabilista José Breno Campos com a senhorita Miriam Cabral Cardoso eximia professôra de acordeon filha do conceituado comerciante Fidelinz Magalhães Cardoso e de sua espôsa D. Alzira Cabral Cardoso.

A noiva teve como paraninfos, além dos seus progenitores, o Sr. José da Cunha Sodré e a Sra. Antonieta Pinto Cardoso. Foram paraninfos do noivo seus pais e o Sr. Hermenegildo Tavares Filho e sua Exma. espôsa. Aos convidados e amigos o casal Cabral-Cardoso ofereceu lauto jantar em seu palacete, à rua Tenente Coronel Cardoso. Os noivos viajaram com destino ao Rio em viagem de núpcias.

— A cidade está impressionada com o número de suicídios últimamente praticados. Agora verificou-se mais um caso. Suicidou-se o jovem estudante do Liceu de Humanidades Ivan Corrêa Gomes, de 18 anos de idade, filho do Sr. Otavio Ribeiro Gomes, residente à rua Lacerda Sobrinho, 318. Ivan ingeriu violenta solução de formicida não deixando perfeitamente esclarecidos os motivos do seu trágico gesto.

— Causou pesar nesta cidade o falecimento do Sr. Adhemar Laranjeira, campista há muito tempo residente no Rio de Janeiro. Foi conceituado comerciante nesta cidade e no meio da sociedade campista sempre gozou de merecida estima. Houve um tempo em que prestou êle assinalados serviços ao esporte náutico. Transferindo-se para o Rio com tôda sua família vem agora de falecer deixando viúva a Sra. Marieta Peixoto Laranjeira e vários filhos todos maiores.

— Causou sensação a atitude de um resoluto "proprietário" que desembarcou de um enorme caminhão farto material de madeira. Era uma autêntica casa, dessas pré-fabricadas, com instalaçes, sala, quartos, etc. Houve rebolico da parte dos guardas da Prefeitura e do plantão do Mercado, em cuja frente, do lado da rua Formosa, a casa devia ser "edificada". O prefeito teve ciência e, ao que se sabe, teria ordenado embargassem a "construção".

— Está nesta cidade o artista Antonio Emilio, pela segunda vez, a fim de realizar sua exposição de pinturas no salão da Associação Comercial. Antonio Emilio é mineiro e das alterosas nos trouxe empolgantes panoramas.

— Da Santa Casa, teve alta o desportista Catonho ali recolhido há quinze dias onde sofreu três pontos em pleno coração por causa de uma facada que recebeu no fim da partida de futebol em Travessão. A intervenção foi melindrosíssima e esteve a cargo do cirurgião Dr. Candido Teixeira Lopes — a primeira praticada em Campos. Tudo correu bem. O desportista está salvo e o Dr. Candido continua recebendo expressivas felicitações.

SAPS

COLETA DE PREÇOS PARA FORNECIMENTO DE CARNE

Comunica-se aos interessados que o SAPS receberá proposta para fornecimento de carne de acôrdo com as condições abaixo estipuladas, devendo ser as mesmas apresentadas até o dia DOIS DE JANEIRO DE 1956 às DEZESSEIS horas no Largo de São Francisco n.º 34, salas ns. 1703 — 1704 e 1705, entregues ao Presidente da Comissão de Coleta de Preços.

I — DAS CONDIÇÕES DO FORNECIMENTO

a) Carne fresca ou refrigerada (não congelada);
b) De primeira sem osso, compreendendo os seguintes pesos: patinho, lagarto, alcatra, chã de dentro, chã de fora, filet sem aba ou 67% de carne de primeira sem osso compreendendo os pesos acima referidos e 33% de carne de segunda sem osso.
c) Fornecimento mínimo diário de 3 500 kg e máximo de 5 000 kg, exceto nos domingos e feriados;
d) A carne deverá ser colocada nos diversos restaurantes do SAPS até às 7 horas da manhã correndo o transporte por conta do fornecedor.
e) O fornecimento vigorará a partir da data de assinatura do contrato até o dia 29 de fevereiro do ano de 1956.
f) O pagamento será feito, quinzenalmente, em conta vinculada aberta especialmente para o fornecimento de que trata a presente coleta, no Banco do Brasil.

II — DA IDONEIDADE DA FIRMA PROPONENTE

A firma proponente deverá fazer prova:
a) de idoneidade financeira;
b) de existência legal.

O fornecedor deverá apresentar o preço unitário da carne com a especificação do produto além de submeter-se expressamente às "Condições do fornecimento" e fazer as provas de identidade acima previstas sob pena de não ser levada em consideração a sua proposta.

Não serão admitidas propostas de retalhistas ou intermediários.

Rio de Janeiro, 27 de dezembro de 1955
REYNELDI CUNHA — Presidente

Música

HERTIA BARROSO

INSPIRAÇÃO NÃO SE APRENDE

Os compositores geniais ultrapassam sua época sendo, por isso, incompreendidos. Enveredando por sendas desconhecidas, só começam a ser apreciados por aqueles que, mesmo contra a vontade, tenham sofrido sua influência.

Inúmeras obras existem sob o título de "Tratado de composição" não faltando nos conservatórios, professôres especializados na matéria. Ninguém, contudo, já conseguiu ensinar os meios de escrever música bonita pois somente quem é dotado de "gênio" poderá criar obras grandiosas e belas. Os exemplos existentes em contrário, denunciam tremendos esforços da mentalidade mas não chegam a causar emoção. Por outro lado, não se deve esquecer que, para produzir composições viáveis, roubstas e capazes de atingir a posteridade, é condição indispensável poder associar ao gênio, os tesouros do talento adquirido, da técnica e da erudição.

Enganam-se os que supõem ser desnecessária a cultura generalizada para escrever boa música. Todos os grandes mestres que glorificam a arte musical foram ou são grandes pensadores, muito aprofundados em sua técnica pessoal mas também, versados no conhecimento das letras ou das ciências, filósofos cheios de elevação de espírito, enfim, pessoas conhecedoras de coisas cuja revelação interesse, assim como capazes de transmitir impressões novas ou grande em Gênio é a faculdade de conceber e criar coisas novas, podendo, naturalmente, ser desenvolvido por meio do estudo e dos conhecimentos técnicos. Trata-se, porém, de um dom inato e nunca se conseguirá fazer um "curso de inspiração". Se o germe existir em estado latente, a convivência com grandes artistas e a frequentação dos bons concertos facilitará, por certo, a eclosão mas é preciso não esquecer que o gênio é em relação à arte o que a alma é para o corpo: o princípio imaterial que o governa e vivifica.

ESCOLA NACIONAL DE MÚSICA — RENOVAÇÃO DE MATRÍCULAS

A Divisão de Ensino da referida Escola realizará a renovação das matrículas de 1.º a 15 do corrente, não sendo aceitos requerimentos fora dêste prazo regimental.

Para os cursos avulsos só haverá vagas nas cadeiras de Acústica e Biologia, Canto Coral, História da Música — Transposição e Acompanhamento ao Piano, sendo que para o 1.º ano de Harmonia e Morfologia só haverá vagas no Curso Equiparado.

Telefone para CARIOCA-REPORTER: 43-3349

Curso de férias para professôres do nível secundário

A exemplo dos anos anteriores, o Conselho Nacional de Geografia, em conexão com a Faculdade Nacional de Filosofia, promoverá em 1956 o curso de férias para professôres de Geografia do nível secundário.

O curso terá a duração de 30 dias, estendendo-se de 3 de janeiro a 3 de fevereiro, consistindo-se de 44 aulas de acôrdo com o seguinte programa: 1 — Metodologia da Geografia — As principais escalas geográficas (3 aulas), professor Fábio de Macedo Soares Guimarães e James Braga Vieira da Fonseca. 2 — Geografia Física — O relêvo (6 aulas), professor Antonio Teixeira Guerra. B — Classificação de Koppen, sua aplicação ao Brasil, professor José Junqueira Schmidt (4 aulas). 3 — Geografia Humana — A Geografia Urbana — Origem, evolução, tipos e funções das cidades. As cidades brasileiras. Estudo de uma cidade (5 aulas), professora Eloisa de Carvalho. B — Transportes fluviais e lacustres (4 aulas), professor Moacir Malheiros Fernandes Silva. C — Geografia Agrária (5 aulas), professor Orlando Valverde. 4 — Geografia do Brasil — A Bacia Paraná — Paraguai (2 aulas) — A Região Sul (4 aulas), professor Alfredo Pôrto Domingues. 5 — Biogeografia — Zoogeografia Coral e do Brasil (6 aulas), professor Alceu Magnanini. 6 — Cartografia — As principais projeções (5 aulas), professor Heldio Xavier Lenz Cesar. Em complemento a êste programa de aulas teóricas, haverá uma parte de excursões e visitas a locais de interêsse geográfico; instituições científicas e órgãos especializados do serviço público.

SUL AMÉRICA CAPITALIZAÇÃO S.A.
COMPANHIA NACIONAL PARA FAVORECER A ECONOMIA
SORTEIO DE DEZEMBRO DE 1955
O L P
P J D
I K X
Y X F
R T Q
A D J
O pagamento aos portadores dos títulos contemplados, será efetuado a partir de amanhã, terça-feira, dia 3 de janeiro, mediante apresentação de documento de identidade.
SUL AMÉRICA

Aumenta a eficiência do Pronto Socorro Psiquiátrico

O diretor do Serviço Nacional de Doenças Mentais, Dr. Jurandyr Manfredini e os diretores de Serviços correlatos; doutor Paulo Elejalde do Centro Psiquiátrico, Heitor Peres da Colônia Juliano Moreira e Lysanias Marcelino da Silva do Manicômio Judiciário estiveram ontem em visita ao ministro da Saúde, professor Mauricio de Medeiros, com a finalidade de testemunhar a satisfação que tiveram em saber da concessão feita ao Serviço Nacional de Doenças Mentais, da verba destinada a ampliar as possibilidades de internamento de doentes no Pronto Socorro Psiquiátrico, bem assim aumentar os recursos em transporte para aquêle Serviço.

Efetivamente, a concessão representa um novo passo para colocar o órgão em aprêço em condições de cumprir e atender as suas altas finalidades.

"Professor de surdos"

A Associação Brasileira de Professôres de Surdos, atendendo à solicitação de uma escola de surdos do E. de Minas Gerais, no sentido de ser indicado um professor pede aos interessados dirigirem-se, pessoalmente, ao seu presidente, Prof. J. Mário Barreto, Av. Rio Branco, 138, sala 1.302 diàriamente, exceto aos sábados, no horário de 13 às 15 horas.

Sensacional REABERTURA!
COM A ÚLTIMA PALAVRA EM PROJETORES E EQUIPAMENTOS em CINEMASCOPE "PHILLIPS" SOM ESTEREOFÔNICO PERSPECTA ALTA FIDELIDADE
SÃO JOSÉ 42-0592 PRAÇA TIRADENTES
PARA 1956 GRANDES PRODUÇÕES DA "WARNER BROS" e "ALLIED ARTISTS"
com o Filme Technicolor "CHOQUE DE ÓDIOS" (WICHITA) com JOEL MC CREA
HOJE 2-4-6-8-10

A BELA MARA VENCE, HOJE, 46 DIAS DE FOME!

PETRÓLEO BRASILEIRO S. A. — PETROBRÁS

AOS PROPRIETÁRIOS DE VEÍCULOS AUTOMOTORES

Instruções de Petróleo Brasileiro S. A. — PETROBRÁS, para o pagamento das Contribuições Compulsórias (art. 15, Lei n.º 2.004).

1) — Obtenha um conjunto de «Guias de Recolhimento", em quatro (4) vias, nas Agências do Banco do Brasil S. A. ou na sede da Companhia à Av. Getúlio Vargas, n.º 534, loja:

2) — Preencha-as com letra bem legível e, se possível, à máquina, pagando a respectiva contribuição nos locais citados no item anterior;

3) — Antes de preencher a sua Guia, verifique nas tabelas afixadas em diferentes locais, a quantia a pagar, de maneira a evitar enganos ou omissões;

4) — Antes da obtenção da Guia, para pagamento de licenças à Prefeitura, apresente as Guias de Recolhimento à PETROBRÁS a funcionários desta última, para conferência e visto, no saguão da entrada principal (fronteira ao Aeroporto) do Departamento de Rendas e Licenciamento da P.D.F.

5) — A PETROBRÁS solicita aos proprietários de veículos que apresentem, igualmente, aos referidos funcionários as Guias de Recolhimento correspondentes ao exercício de 1955. COM ESSA APRESENTAÇÃO A CONFERÊNCIA E O VISTO SERÃO FACILITADOS, E OS CONTRIBUINTES SERÃO MAIS RÁPIDAMENTE ATENDIDOS.

6) — A PETROBRÁS comunica, outrossim, aos proprietários de veículos que, a partir de abril de 1956, terá início a distribuição das obrigações ao portador, emitidas pela Companhia, relativas às contribuições do exercício de 1954, bem como o pagamento dos respectivos juros de 7% ao ano.

A PETROBRÁS fará publicar, pròximamente, maiores informações sôbre a entrega dessas obrigações, autorizada na última Assembléia Geral de Acionistas, realizada em 20 de dezembro de 1955.

TINTAS — "MIMOSA"
CORRÊA LEITE & CIA.
COPACABANA — Rua Figueiredo Magalhães, 6
JACAREPAGUÁ — Estrada de Jacarepaguá, 7680, Freguesia.
MADUREIRA — Rua Maria Freitas, 16
CENTRO — Matriz e Escritório, A. Buenos Aires, 290, próximo ao Campo de Santana, e Rua Buenos Aires, 116, em frente ao Mercado das Flores
O belo sexo está fazendo um sucesso em todo o Brasil, pintando com a TINTA "MIMOSA" em belezando os seus lares, que ficam deslumbrantes
APROVEITE A OPORTUNIDADE

PALAVRAS CRUZADAS

PROBLEMA N.º 1616

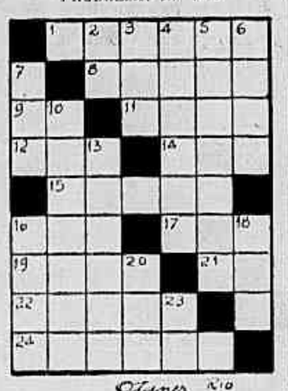

HORIZONTAIS: — 1. O Amor — 8. Provir — 9. Zoniba — 11. Ladrão de mar — 12. Rio da Suíça, no cantão de Berna — 14. Em as — 15. Alimentar-se — 16. Relação — 17. Condimento — 19. Elevada — 21. Nota musical — 22. Produzira som — 24. Enganara-se.

VERTICAIS: — 3. Único — 3. Canal — 4. Vazios fúteis — 5. Causaram dano — 6. Rezas — 7. O mesmo que airi — 10. Sem côr — 13. Largar — 16. Nivele — 18. Lírio — 20. Constelação austral — 23. Aparência.

SOLUÇÕES DO PROBLEMA N.º 1615 — HORIZONTAIS: maças — par — cia — atrelar — pai — iró — bom — dia — Ari — atritar — sua — aia — amara.

VERTICAIS: mata — arribaram — aclimatar — siar — papadas — aroeira — ituá — raia.

DR. SPINOSA ROTHIER
Doenças sexuais e urinárias, lavagens endoscópicas da vesícula. Tratamento dos tumores de próstata por electro-ressecção transuretral. RUA SENADOR DANTAS, 44-3.º andar — Telefone 22-3367

Casos de raiva

Mais dois casos positivos de raiva foram constatados pelo Serviço de Medicina Veterinária da Secretaria Geral de Agricultura. Foram êsses os resultados dos exames procedidos nos caninos de rua com as seguintes características: fêmea, branca, mestiça, pequena, removida da rua Tonelero, 260, Copacabana; macho, branco e prêto, mestiço, pequeno, apreendido na Estrada Monsenhor Félix, em Irajá.

Assim sendo, o referido Serviço aconselha a tôdas as pessoas vitimadas, ou que estiveram em contacto com os referidos animais, a se dirigirem com urgência ao Instituto Pasteur, à rua Juan Pablo Duarte (antiga das Marrecas) n.º 11, para tratamento.

XV CRUZEIRO TURISTICO AO NORTE

O que vai ser a "Viagem Maravilhosa" de 1956 — Fala-nos o Sr. Bento Dias Pereira

Como vem fazendo há 23 anos o Touring Club, fiel ao seu lema "conheça primeiro o Brasil!", levará a efeito, no corrente mês, um novo cruzeiro turístico ao Norte. Sôbre o assunto falou-nos o sr. Bento Dias Pereira, figura de relêvo em nossos meios financeiros, e diretor daquela prestigiosa entidade, o qual nos disse o seguinte:

— A campanha do Touring Club em prol de um melhor conhecimento do Brasil pelos brasileiros não precisa ser exaltada. Todos os nossos patrícios cultos sabem o que isso significa como elemento de aproximação interestadual e de maior estima entre os cidadãos dos diversos quadrantes da nossa Pátria. Nem sempre, porém, é fácil organizar essa viagem, sendo o obstáculo maior a carência de navios em condições de levar ao Extremo Norte as grandes caravanas de sulistas que desejam conhecer aquelas formosas regiões de nosso país. Em 1956, graças ao apoio do ilustre diretor do Loide Brasileiro, contra-almirante Américo Jacques Mascarenhas da Silva, poderemos oferecer aos candidatos um navio excelente, o "Cantuária", de marcha rápida e de ótimas acomodações. O único defeito que o "Cantuária" oferece é não caber senão uma parte das centenas de pessoas, que já tinham dado o seu nome no nosso Departamento de Turismo, para a viagem do corrente mês. Assim, sendo, levaremos, de preferências, os que se inscreveram em primeiro lugar.

Quando se inicia a excursão?

— No dia 31 do corrente, no pôrto de Santos, com o embarque, ali, dos participantes paulistas da viagem. Os paulistas (diga-se de passagem), sempre demonstraram grande empenho em conhecer os Estados do Norte. Em tôdas as excursões dêsse gênero, o seu contingente é o mais numeroso.

— Qual o programa da excursão?

— E, mais ou menos, o mesmo dos anos anteriores, que tanto êxito tem alcançado. Serão visitadas as mais importantes cidades, desde Vitória até Manaus. Em todos êles, haverá festas e recepções em honra dos excursionistas. Na Bahia, veremos as célebres igrejas que tanta admiração inspiram aos que as têm visto no correr dos séculos! Em Recife, além das zonas centrais e dos arrabaldes, iremos a Olinda, primeira capital da antiga província! Em São Luís, visitaremos outras igrejas, das mais antigas do Brasil, e os logradouros públicos, com suas linhas típicas! Em Manaus, faremos um passeio pelo rio Negro e talvez vamos até Nova Olinda, onde se descobriu promissor poço de petróleo — e assim por diante. Será — em suma, disse o sr. Bento Dias Pereira — a reedição da "viagem maravilhosa" que tantas emoções têm provocado entre os que têm a fortuna de nela tomar parte.

E foi o que nos disse, sôbre o XV Cruzeiro Turístico ao Norte, o diretor-tesoureiro do Touring Club do Brasil.

Sr. Bento Dias Pereira, diretor do Touring Clube do Brasil

Dr. José de Albuquerque
Membro efetivo da Sociedade de Sexologia de Paris
DOENÇAS SEXUAIS DO HOMEM
Rua Rosário, 98. De 13 às 18 hs.

FRAQUEZA EM GERAL
VINHO CREOSOTADO
"SILVEIRA"

DR. MANOEL BRONSTEIN
Análises médicas. Av. Rio Branco, 257, 5.º - S/503-4. Tel. 52-2747
Diariamente, de 7 às 19 horas

INTERNATO - PETRÓPOLIS
COLEGIO SÃO JOSE'
AV. KOELER, 260 — TEL. 2057
VAGAS NO CURSOS:
PRIMÁRIO — ADMISSÃO E GINASIAL
ACEITAM-SE ALUNOS DESDE A IDADE DE SETE ANOS
Informações e estatutos no Rio: Agência de A NOITE
Rua Rodrigo Silva, 37-B — Esq. 7 de Setembro — Tel. 42-7541

Com Moveis Tão Baratos Qualquer um Pode Casar!
DORMITÓRIO — Folheado com 6 peças, a partir de 2.800,00
DORMITÓRIO RÚSTICO — Rústico com 6 peças, a partir de . 4.500,00
SALA DE JANTAR RÚSTICA — Com 10 peças, a partir de . . . 6.000,00
DORMITÓRIO CHIPENDALE — Com 6 peças, a partir de . . . 12.000,00
(FACILITA-SE O PAGAMENTO)
Móveis e Tapeçaria "Sucesso"
AV. BRAZ DE PINA, 734-A — TEL.: 30-2302

PUBLICAÇÕES RECEBIDAS

Recebemos e agradecemos: A política fiscal e o desenvolvimento econômico e os sindicatos na Inglaterra, por Sebastião de Sant'Anna e Silva; Conferência realizada na Escola de Estado Maior do Exército em 1954 — II Problemas de Administração, pelo deputado Wagner Estelita Campos, opúsculos publicados pelo Serviço de Documentação do Departamento Administrativo do Serviço Público, ano 1955, Rio; Revista do Serviço Público, números de março e abril, Rio; Revista da Liga Marítima Brasileira Ltda., setembro, Rio; A Lavoura, julho e agôsto, Rio; Boletim do Sindicato Nacional do Comércio Atacadista de Pedras Preciosas, agôsto e setembro, Rio; A Previdência, outubro, Rio; CAPES, boletim informativo da Campanha Nacional de Aperfeiçoamento de Pessoal de Nível Superior, julho, Rio; Relatório sôbre as Escolas de Agronomia e de Veterinária do Brasil, por George W. Ware e Lincoln Monteiro Rodrigues, publicado pelo Escritório Técnico de Agricultura (ETA), monografia n.º 1, setembro, Rio; Revista Municipal de Engenharia, publicação da Secretaria Geral de Viação e Obras da Prefeitura do Distrito Federal, número correspondente aos meses outubro a dezembro de 1954, Rio; A Previdência, dezembro, Rio; Gazeta Literária, órgão da Associação dos Jornalistas e Homens de Letras do Pôrto, outubro, Pôrto; A Ancora, órgão da Associação dos Suboficiais da Armada, julho a setembro, Rio; O Lojista, dezembro, Rio; Boletim Informativo do Centro e Federação das Indústrias do Estado de S. Paulo, 19 de dezembro, S. Paulo; Philips Technical Review, dezembro, Eindhoven (Holanda) e El Caballo, revista especializada em equitação, turf e veterinária, dezembro, Buenos Aires.

Dr. Pedro de Albuquerque
Doenças sexuais e urinárias
Rua Buenos Aires, 80 - 7.º
De 13 às 18 horas

A nova Diretoria de S. O. S. para 1956/58

E' a seguinte a nova diretoria do SOS (Serviço de Obras Sociais) para o biênio de 1956-58.

Maria Clara Mariano — presidente. Stella Cordeiro de Farias — secretária. Eugenia Hamann — tesoureira.

1 — Maria Clara Mariano; 2 — Stela Cordeiro de Farias; 3 — Eugenia Hamann; 4 — Jeronima Mesquita; 5 — Edith Magalhães Fraenkel; 6 — Elza Klingelhoefer da Fonseca; 7 — Cornelia de Morais Vital; 8 — José Monteiro de Rezende; 9 — José Nascimento Júnior.

1 — Evalda Carneiro da Cunha — 2 Stela Guerra Duval; 3 — Clelia Allevato; 4 — Gilda Faria; 5 — Vera Well; 6 — Juracy Cotrim; 7 — Clara Mariani; 8 — Mario Olinto; 9 — Augusto Nikalaus Júnior.

Consultor Jurídico — Attilio Gorini Sobrinho.

Dr. Arnaldo Severo
MÉDICO
Rua México, 148 - S/405
Praia de Botafogo, 490, 1.º.
Fone: 26-7733. Res. 37-3607

IMPUREZA DO SANGUE
ELIXIR DE NOGUEIRA
AUX. TRAT. DA SIFILIS

VIAS URINÁRIAS — RINS — BEXIGA — PRÓSTATA
DR. A. ACKERMANN GINECOLOGIA OVÁRIOS ÚTERO E
BLENORRAGIA — TRATAMENTO RAPIDO — DISTURBIOS SEXUAIS
— Aparelhagem completa para diagnose e tratamento das doenças dos órgãos gênito-urinários. Exames no Laboratório para contrôle de cura. Trata pelos processos empregados nas clínicas de Berlim, Viena, Paris e Nova Iorque
Das 13 às 19 horas — RUA URUGUAIANA, 24 — Tel. 22-2447

«A maior patente do rádio»
Apresenta hoje, e tôdas as segundas-feiras às
21.35
na RÁDIO NACIONAL
A NOVA HISTÓRIA DO RIO PELA MÚSICA
Oferta de
CILION
COLÍRIO MOURA BRASIL

★ OS MUNDOS GÊMEOS

★ JANE POUCA ROUPA

★ A MULHER-PANTERA

★ JOE SOPAPO, CAMPEÃO DE BOXE

Codeinol
XAROPE INDICADO NAS TOSSES, BRONQUITES E TRAQUEITES, CALMANTE E EXPECTORANTE

BEGUILLER (TINOCO) VENCEU A PROVA ESPECIAL

QUEIXUME E JOHN FOX DESENCABULARAM — ULYSSES REAPARECEU GANHANDO

A primeira corrida da temporada de verão, e, também, do ano, foi relativamente boa. Não se podia esperar mais diante da fraqueza do programa. Em pista de areia pesada foram realizadas tôdas as provas, das quais a terceira, ganha por Glezelá, foi algo suspeita e naturalmente a comissão de corridas tomará as providências.

Melhor competição, a prova denominada "Almirante Brown", em 1.600 metros, foi ganha pela uruguaia Beguiller, pilotada por Jobel Tinoco, com acerto.

No final correu para dentro mas já tinha dominado Benguarda que, aliás, vinha abrindo-a.

John Fox e Queixume, dois "pesados", desencabularam e Ulysses que reaparecia depois de longa ausência vitoriou-se no 2.º páreo. Damos abaixo os

RESULTADOS TÉCNICOS

1.º páreo

1.500 metros — Pista: A.P. — Prêmios: Cr$ 55.000,00; Cr$ .. 16.500,00; Cr$ 8.250,00; Cr$ .... 5.000,00.

1.º Queixume, O. Ullôa 56
2.º Dark Boy, J. Lopes 56
3.º Sportsman, U. Cunha 56
4.º Gar-El-Bazar, N. Pereira . 54
5.º Kirsh, P. Labre 56

RATEIOS EVENTUAIS

Queixume, ...	17.100	29,00
Dark Boy, ...	27.389	18,00
Sportsman, ...	4.090	120,00
Gar-El Bazar, ..	3.497	141,00
5.º Kirsh, P. Labre		56
	61.953	

DUPLAS

12	11.553	42,00
13	2.321	211,00
14	7.441	66,00
22	3.493	140,00
23	7.562	65,00
24	23.880	20,00
34	5.317	92,00
	61.567	

Não correram: Jumper, Hivan e Federal.

Diferenças: 1/2 corpo e 3 corpos — Tempo: 98". Vencedor: (7) 29,00 — Dupla: (24) 20,00 — Placês: (7) 12,00 e (3) 11,00. Movimento do páreo: Cr$ 1.288.850,00.

Queixume: M. A. 4 anos — São Paulo — Por: Formasterus e Jupyra — Proprietário: Stud L. de Paula Machado — Treinador: Ernani Freitas — Criador: C. G. de Paula Machado.

2.º páreo

1.500 metros — Pista: A.P. — Prêmios: Cr$ 60.000,00; Cr$ .... 18.000,00; 9.000,00; Cr$ 5.000,00.

1.º Ulysses, J. Portilho 55
2.º Paulin, W. Andrade 55
3.º Coeur Joie, U. Cunha ... 55
4.º Renegado, O. Ullôa 55
5.º Jardim, R. Urbina 55

RATEIOS EVENTUAIS

Ulysses, ...	16.252	44,00
Paulin, ...	34.997	20,00
Coeur Joie, ...	27.628	26,00
Renegado, ...	9.190	78,00
Jardim, ...	1.845	388,00
	89.910	

DUPLAS

12	19.195	20,60
13	9.320	40,00
14	5.420	69,60
23	6.365	59,00
24	3.470	108,00
33	690	543,00
34	2.654	141,00
	47.115	

Não correu: Titio.

Diferenças: 1 corpo e 1 corpo — Tempo: 96" 2/5. Vencedor: (3) 44,00 — Dupla: (13) 40,00 — Placês: (3) 16,00 e (1) 12,00. Movimento do páreo: Cr$ 1.455.480,00.

Ulysses: M.A. 3 anos — São Paulo — Por: Full e Sail e Unica — Proprietário: Stud Seabra — Treinador: Armando Rosa — Criador: Haras Guanabara.

3.º páreo

1.400 metros — Pista: A. P. Prêmios: Cr$ 45.000,00; Cr$ ... 13.500,00; Cr$ 6.750,00; Cr$ ... 5.000,00.

1.º Flezelá, G. Almeida 51
2.º Essence, Jos. Baffica 55
3.º Aluéte, L. Lins 50
4.º Jones, M. Henrique 53
5.º Olna, H. Lima 52
6.º Xapuri, J. Tinoco a..... 52

RATEIOS EVENTUAIS

Flezelá, ...	29.986	23,00
Essence, ...	18.598	37,00
Aluéte, ...	14.465	47,00
Jones, ...	7.897	86,00
Olna, ...	5.999	113,00
Xapuri, ...	8.659	79,00
	85.604	

DUPLAS

12	5.364	60,00
13	2.615	142,00
14	15.515	24,00
22	1.061	180,00
23	2.060	180,00
24	7.737	40,00
34	4.053	92,00
44	8.404	44,00
	46.818	

Não correu: La Chula.

Diferenças: vários corpos e 2 corpos — Tempo: 91". Vencedor: (6) 23,00 — Dupla: (14) 24,00 — Placês: (6) 13,00 e (1) 13,00. Movimento do páreo: Cr$ ..... 1.393.470,00.

Flezelá: F.A. 6 anos — M. Gerais — Por: Duplicate e Kafina — Proprietário: Stud São João — Treinador: Alcebiades Monteiro Criador: Conceição Fleury.

4.º páreo

1.400 metros — Pista: A. P. Prêmios: Cr$ 45.000,00; Cr$ ... 13.500,00, Cr$ 6.750,00, Cr$ .... 5.000,00.

	kg
1.º Jonh Fox, J. Marchant ..	58
2.º Igaratim, J. Portilho ..	58
3.º Vespão, A. Marçal	58
4.º Ardeolo, J. Lopes	56
5.º El Negrito, R. Martins .	54
6.º Los Angeles, P. Fernandes	54

RATEIOS EVENTUAIS

Pontas:

John Fox . . .	48974	19,00
Igaratim . . .	22592	41,00
Vespão	12243	76,00
Ardeolo. . . .	6006	156,00
El Negrito . .	23768	39,00
Los Angeles . .	3623	258,00
Total	117566	

Duplas:

11	4064	131,00
12	25690	21,00
13	2112	252,00
14	9594	56,00
23	4858	110,00
24	17301	31,00
34	2116	22,00
44	1247	427,00
Total	66990	

Diferenças: cabeça e cabeça — Tempo: 92". Vencedor, (3) 19,00 — Dupla, (24), 31,00 — Placês, (3) 11,00 e (8) 15,00. Movimento do páreo: Cr$ 1.959.240,00.

John Fox: M. C. 6 anos — R. G. Sul — Por: Lord Fox e Leonise — Proprietário: Bianca A. M. Zanelli Espinola — Treinador: Carlos Cabral — Criador: Otavia Bopp.

5.º páreo

1.600 metros — Pista A. P. Prêmios: Cr$ 80.000,00; Cr$ 24.000,00; Cr$ 12.000,00 e Cr$ 5.000,00.

	kg
1.º Beguiller, J. Tinoco ..	52
2.º Benguarda, J. Portilho .	53
3.º Bomba H, O Ullôa	50
4.º Circe, A. Araujo	55
5.º Ormandie, U. Cunha ..	52
6.º Yasmin, E. Castillo	58

RATEIOS EVENTUAIS

Pontas:

Beguiler . . .	22706	43,00
Benguarda. . .	32537	32,00
Bomba H . . .	24752	41,00
Circe	19717	52,00
Ormandie. . .	4757	223,00
Yasmin. . . .	24156	42,00

Duplas:

12	6537	84,00
13	14003	38,00
14	9330	54,00
23	7974	67,00
24	5810	91,00
33	8305	34,00
34	12034	44,00
44	2562	225,00
Total	66846	

Não correu: Miss Cotia.

Diferenças: 2 1/2 corpo e 2 corpos — Tempo: 101" 4/5. Vencedor: (4) 45,00 — Dupla: (33) 64,00 — Placês: (4) 25,00 e (5) 18,00. Movimento do páreo: Cr$ 2.041.360,00.

Béguiler: F. C. 4 anos — Uruguai — Por Blackamoor e Squinva — Proprietários: J. Magalhães e A. Spinelli — Treinador: Alcides Morales — Importador: Adam Spinelli.

6.º páreo

1.300 metros — Pista: A. P. Prêmios: Cr$ 65.000,00; Cr$ .... 19.500,00; Cr$ 9.750,00; Cr$ .... 5.000,00.

	kg
1.º Bijou, E. Castillo	55
2.º Olia, O. Ullôa	55
3.º Lelia, U. Cunha	55
4.º Experiência, A. Marçal .	55
5.º Em Caldas, L. Lins	55
6.º Biskra, M. Henrique ...	55

RATEIOS EVENTUAIS

Pontas:

Bijou	45963	23,00
Olia	24982	42,00
Lelia	27498	38,00
Experiencia . .	1669	615,00
Em Cladas . .	29437	35,00
Biskra	1852	564,00
Total	131450	

Duplas:

11	1189	459,00
12	14049	37,00
13	10155	54,00

Movimento do páreo: Cr$ ..... 2.009.840,00.

Bijou: F. A. 3 anos — Paraná — Por: Dernah e Branca de Neve — Proprietário: Stud Ana Lucia — Treinador: Yolando Penha — Criador: Haras Valente.

7.º páreo

1.300 metros — Pista: A. P. Prêmios: CR$ 65.000,00; CR$ 19.500,00; CR$ 9.750,00; CR$ 5.000,00:

	kg
1º Pretensioso, E. Castillo..	55
2º Lioz, U. Cunha.....	55
3º Monte Polar, A. Araujo.	55
4º El Mayoral, M. Henrique	55
5º Onicaro, A. Vieira.....	55
6º Ibaiti, P. Labre.....	55
7º Taful, J. Marchant.....	55
8º Gable, E. Furquim.....	55

RATEIOS EVENTUAIS

		CR$
Pretensioso . .	12.622	68,00
Lioz.	65.694	13,00
Monte Polar. .	6.391	133,00
El Mayoral . .	5.944	143,00
Onicaro. . . .	5.627	152,00
Ibaiti.	2.139	399,00
Taful.	7.291	117,00
Gable.	1.563	546,00
	107.271	

DUPLAS

		CR$
11.	3.141	200,00
12.	33.959	18,00
13.	18.267	34,00
14.	12.099	52,00
22.	2.237	281,00
23.	3.651	172,00
24.	3.093	203,00
33.	1.152	345,00
34.	1.423	441,00
	78.972	

Não correram: El Bacan, Cedro, Conde e Boucanier.

Diferenças: 1 ½ corpo e 3 corpos — Tempo: 82"1/5. Vencedor: (4) 68,00 — Dupla: (12) 18,00 — Placês: (4) 12,00, (1) 10,00 e (6) 13,00. Movimento do páreo: CR$ 1.959.310,00.

Pretensioso: M. C. 3 anos — R. G. Sul — Por: Coronel e Jactancia — Proprietário: José Augusto Raposo Meyer — Treinador: Carlos Cabral — Criador: Jerônimo Silveira.

8.º páreo

1.600 metros —Pista: A. P. Prêmios: CR$ 45.000,00; CR$ 13.500,00; CR$ 6.750,00; CR$ 5.000,00:

	kg
1º Comandulo, R. Martins..	58
2º Quiron, E. Furquim.....	60
3º Lafogata, N. Pereira.....	54
4º Ibiai, U. Cunha.....	58
5º Zig-Zag, G. Almeida.....	54
6º Benzoca, A. Nery.....	52
7º Soluvel, J. Marchant....	58
8º Dilma, P. Labre.....	52
9º Badurbin, A. Reis.....	52
10º Belicoso, W. Andrade....	60

RATEIOS EVENTUAIS

		CR$
Comandulo..	28.518	38,00
Quiron . . .	18.687	59,00
Lafogata . .	28.518	38,00
Ibiai. . . .	16.514	66,00
Zig-Zag . . .	20.763	52,00
Benzoca. . .	1.041	1.033,00
Soluvel. . .	6.724	160,00
Dilma. . . .	7.941	135,00
Badurbin . .	28.294	38,00
Belicoso. . .	7.398	146,00
	135.362	

DUPLAS

		CR$
11.	6.511	99,00
12.	12.179	53,00
13.	19.681	33,00
14.	5.107	127,00
22.	2.839	228,00
23.	12.514	522,00
24.	6.051	128,00
33.	9.651	67,00
34.	6.493	100,00
44.	1.251	517,00
	81.287	

Não correram: Quiroga, Fair Copy, Horatio e John Fox.

Diferenças: cabeça e 1 ½ corpo — Tempo: 104"4/5. Vencedor: (9) 28,00 — Dupla: (33) 67,00 — Placês: (9) 23,00 e (7) 23,00. Movimento do páreo: CR$ 2.274.050,00.

Comandulo: M. A. 7 anos — R. G. Sul — Por: Alvis e Comandulo — Proprietário: Stud Setaurita — Treinador: Elbio Caminha.

	CR$
Movimento de aposta. . . .	14.471.600,00
Concurso. . . .	543.240,00
Total geral . . .	15.014.840,00

A NOITE
PÁGINA 7
RIO, 2/1/1956

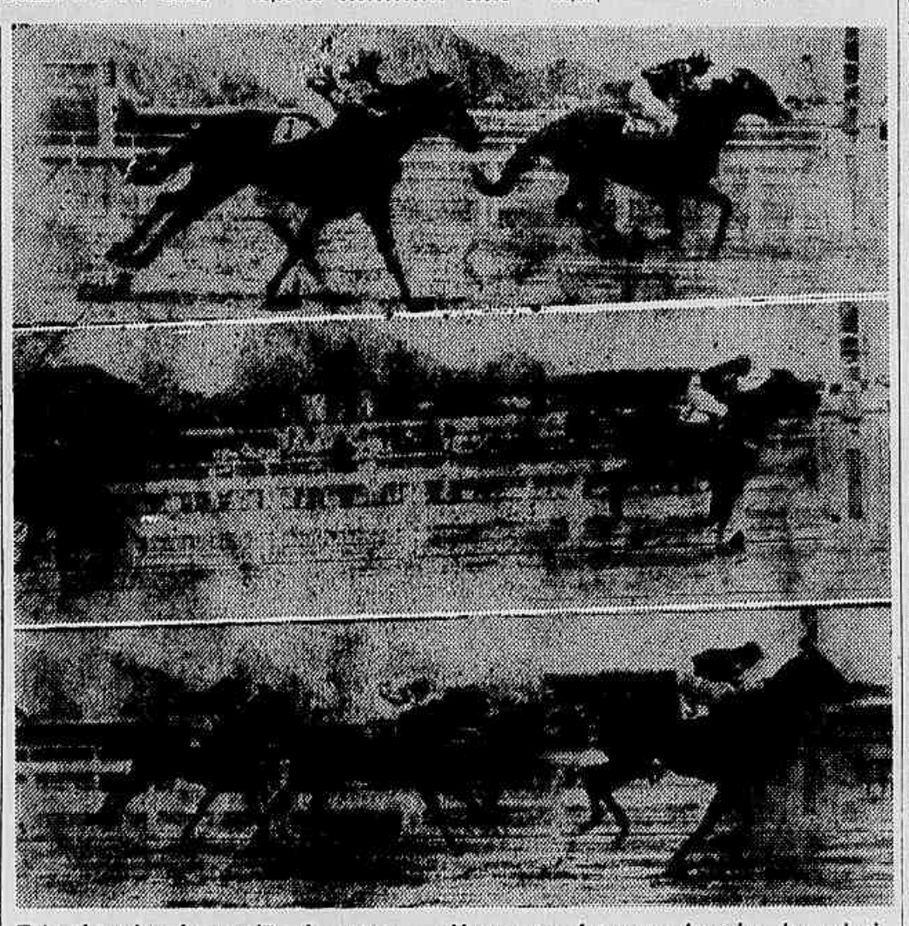

Três chegadas da reunião de ontem — Vamos nas fotos as chegadas dos principais páreos da reunião que iniciou o ano: Ulysses derrotando Paulin e Coeur Joie na segunda carreira — Beguiller triunfando no handicap especial à custa de Benguarda — e Bijou abatendo Olia e Lelia na sexta carreira

CRÔNICA DE TURFE

BEGUILLER, FIRME

O «handicap» especial de éguas teve em Beguiller uma ganhadora autoritária e revelou mais uma vez a influência dos métodos de treinamento na produção de um animal. Tinha estado a égua uruguaia durante mêses com o tratador Carlos Cabral, cujos méritos ninguém pode pôr em dúvida, ainda mais que foi êle o campeão das estatísticas de tratadores na temporada recém-finda. Mas parece que o cuidador de Graal não conseguiu acertar com a filha de Blackamoor, que em suas mãos, com três apresentações, teve três fracassos. Havia qualquer coisa que não agradava à defensora do Sr. Jorge Magalhães, pois seus trabalhos eram ótimos e não confirmavam no dia da corrida. Em boa hora foi ela transferida para as cocheiras de Alcides Morales, que mudou o sistema de treinamento, talvez proporcionando exercício mais suaves à ligeira irmã de Bomba H. O resultado foi excelente, pois já na tarde de ontem Beguiller derrotava Bomba H e Yasmin, duas de suas dominadoras de antes.

A carreira se desenrolou com Benguarda na ponta, desenvolvendo um «train» forte, enquanto Beguiller se colocava em segundo, precedendo a Bomba H e às demais. Notava-se logo que Yasmin não estava no páreo, pois seguia com dificuldade aquêle «train» forte das primeiras colocadas. Ao entrarem na reta, Beguiller avançou e dominou Benguarda após breve luta, dando-se então um desvio de linha que quase pôs tudo a perder. Beguiller prejudicou a Benguarda, destacando-se, mas esta ainda conseguiu manter o segundo lugar. Houve demora na confirmação do resultado da corrida, mas a Comissão de Corridas agiu bem, mantendo o placar, pois Beguiller ganharia mesmo sem aquêle lance.

Jobel Tinoco foi o pilôto da ganhadora e se houve com habilidade, tendo sido desnecessário o «partido» aplicado à adversária. E o tempo para a milha, em raia de areia pesada, foi bom: 101 4/5.

BIAS

Situação do Campeonato Paulista

SÃO PAULO, 2 (Sport Press) — Com os resultados verificados nos jogos disputados na tarde de sábado, pelo campeonato paulista, a situação dos clubes, por pontos perdidos, ficou sendo a seguinte:

1.º — Santos, com 10; 2.º — São Paulo e Corinthians, com 13; 3.º — Palmeiras, com 14; 4.º — Portuguêsa de Desportos, com 22; 5.º — Guarani, com 24; 6.º — XV de Piracicaba, Ponte Preta e Taubaté, com 28; 7.º — XV de Jaú, com 29; — 8.º — Linense e São Bento, com 31; 9.º — Noroeste, com 33; 10.º — Jabaquara, com 34.

PRÓXIMA RODADA DIA 8 DE JANEIRO

A próxima rodada do campeonato paulista, programada para dia 8, domingo próximo, estabelece os seguintes jogos: No Pacaembú — Palmeiras x São Paulo; Em São Caetano do Sul — São Bento x Ponte Preta; Em Vila Belmiro — Santos x Corinthians; Em Campinas, Guarani x Jabaquara; Em Baurú — Noroeste x XV de Piracicaba e em Lins, Linense x Taubaté.

O Santos precisa de uma vitória para assegurar o título independente do último compromisso que será contra o Taubaté. Mas os seus mais próximos adversários são o Corinthias, seu adversário de domingo e São Paulo, que estará enfrentando o Palmeiras.

AVIAÇÃO
WANDYR FONSECA

AVIÕES A JATO TAMBEM PARA A SAS

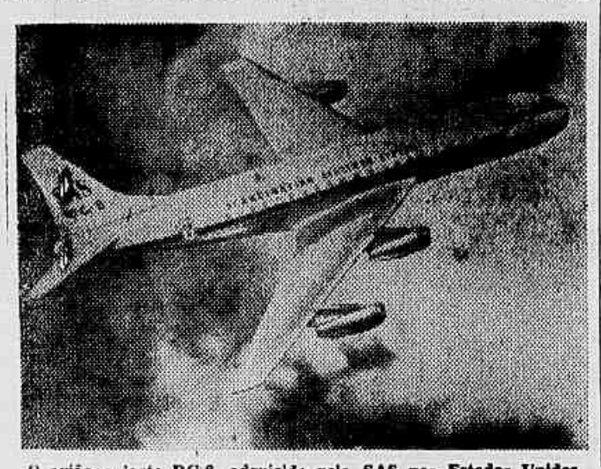

O avião a jacto DC-8, adquirido pela SAS nos Estados Unidos

ESTOCOLMO (Janeiro, 1956) — A Scandinavian Airlines System, - SAS, - acaba de firmar contrato para a compra de sete aviões DC-8, a jacto, para linhas comerciais, no valor total de 50 milhões de dólares ou sejam, aproximadamente, em nossa moeda 3 bilhões e 500 milhões de cruzeiros. A entrega dos revolucionários aparelhos está prevista para princípios de 1960.

"Estamos plenamente convencidos que o futuro da aviação para grandes percursos dependerá exclusivamente dos aviões a jácto", são palavras do sr. Henning Throne-Holst, presidente da SAS. "Profundos estudos de engenharia aeronáutica nos levam a concluir a superioridade dos Douglas DC-8 para rotas polar e transatlânticas. Eis a razão pela qual assinamos o contrato de compra destas magníficas aeronaves".

Por sua vez, na Califórnia, Donald W. Douglas, presidente da Douglas Aircraft Company, declara seu contentamento pelo exemplo de cooperação internacional demonstrado pela SAS tendo em vista ser essa Companhia, uma corporação de três nações independentes. E' uma satisfação vê-la fazer parte do grupo das grandes companhias que já aderiram aos referidos tipos de avião. A SAS tem a seu favor, entre outros fatos, ser a pioneira na rota sôbre o Polo, e ter sempre seu equipamento em dia com o que ha de mais moderno e melhor em matéria de aviação comercial. "Tenho certeza que os aviões a jácto levarão a SAS, ainda a maiores realizações no futuro".

O percurso de Nova Iorque à Escandinávia agora feito em 19 horas tomará apenas 8 horas. A rota polar de Copenhague à Los Angeles também será diminuida de 27 para 14 horas, o mesmo acontecendo com a rota que ligará o Japão à Escandinávia, que presentemente toma 50 horas, pela rota polar e em DC-8 gastará somente 17 horas de vôo! Visando melhores resultados, para atuais DC-8 de motor Pratt-Whitney, pense-se na substituição dos mesmos por motores Rolls-Royce "Conway".

A capacidade de decolagem dos Douglas DC-8 é de 125 toneladas.

Atingindo 900 quilômetros horários, são equipados para 104 passageiros nos vôos mistos (Turismo-primeira classe) e 134 exclusivamente para os de Turismo.

Medindo 43,50 m de comprimento e 42,60 de uma a outra extremidade.

Café CRUZEIRO (Extra)
GOSTOSO ATÉ SEM AÇUCAR

O temporal não arrefeceu o folião e a Avenida encheu-se no dia 31

CONTINUAÇÃO DA 8.ª PÁG. DO 2.º CAD.

da chuva que caia não se vexou de andar agarrando de preferência viúvas distraidas que, por sua vez, se sentiam muito honradas com a preferência do Monarca da Folia. A avenida estava de arrebentar de gente. O folião não tem medo de chuva e veio para a rua enfrentando-a fagueiramente. Tinha até uma senhora fantasiada de odalisca, que vinha tôda hora pra perto de Momo I e Unico no evidente intuito de dançar a dança dos sete véus — e tanto insistiu que, no sexto véu acabou em cana. Foi uma luta prá se conseguir que Momo I e Unico, ou Romeu Suburbano, o Gordo, chegasse até aos Tenentes onde seria recepcionado. O homem estava que ninguém podia: louco prá fazer hora com as moças que passavam ou as senhoras que vivavam seu nome. Foi preciso o médico da côrte dar-lhe um calmante prás coisas melhorarem e êle parar de saliência podendo cumprir o programa. Desfilando sob aquê-e verdadeiro dilúvio o soberano demonstrou ser Rei até debaixo d'água...

O rei tem destas coisas. Anunciara sua chegada para 22,30 e às 18 seu helicóptero baixava, mansamente, no terraço do edifício de A NOITE.

Em surdina, para evitar ser descoberto, êle recolheu-se aos seus aposentos particulares e somente às 22,30 horas, resolveu dar as caras.

As coisas lá em cima «não andavam boas devido ao temporal, mas acontece que a esquadrilha de jactos que comboiava o avião do soberano não era nada sopa, e «furando» o furacão chegou incólume à «Cidade Maravilhosa» dentro da hora marcada pelo seu «mestre de cerimônias» obedecendo à pontualidade inglêsa que caracteriza todos os programas por êle organizado.

O desfile

Apesar do temporal o rei, acompanhado de sua comitiva resolveu «meter os peitos» enfrentando a intempérie.

Formou-se, então, o cortejo, aboletando-se o soberano em um dos muitos carros da Associação de Cronistas Carnavalescos metendo-se no meio dos lindos «brotos» que o mimavam durante o trajeto do desfile.

Na avenida Rio Branco, milhares de foliões, que não se atemorizavam com a chuva, aclamaram o monarca da alegria que entre vivas e palmas seguiu rumo aos Tenentes do Diabo.

Na Caverna houve entusiástica recepção. A alegria atingiu ao auge quando Sua Majestade abandonou o reduto baeta seguindo para a sede do Bola Preta.

Novas e apoteóticas aclamações recebeu o Gordo monarca sendo com a sua comitiva, alvo das maiores demonstrações de simpatia.

Pedro A. Catrice, presidente do famoso Cordão e os demais diretores fizeram servir «champagne» em homenagem a Rei Momo I e Unico marcando, assim, de modo especial a sua presença bem como a passagem de mais um aniversário do Bola Preta.

Afinal demonstrando estar «pregado» o Rei recolheu-se ao palácio para descansar as banhas e esperar novas farras.

DR. CAPISTRANO NARIZ OUVIDOS
(Doc. Fac. Med.) — GARGANTA
R. Senador Dantas 20-9.º, 22-8868

TRABALHOS DESTA MANHÃ

Em preparativos para as próximas corridas, trabalharam na manhã de hoje, na pista de areia da Gávea, os seguintes animais:

GOYATTA' — L. Coelho — 1.400 em 91;

OROZCO — A. Vieira — 1.600 em 65 2/5;

TEJO — S. Câmara — 1.400 em 93;

ERONICO — H. Lima — 1.600 em 105;

REGALO — J. Araujo — 1.600 em 104;

GINETE — W. Meireles — 1.600 em 105;

RACY — O. Ullôa — 1.400 em 94;

MINARSO — L. Lins — 1.600 em 107;

KAMERAN — J. Portilho — e JAGAZ — L. Mezaros — 1.400 em 95.

KEBRAÇO — P. Coelho — 1.400 em 91 4/5;

JACAMIN — J. Portilho e ITAPEMA — L. Mezaros — 1.600 em 109 3/5;

L'AMIRAL — U. Cunha e

O SÃO BENTO ADIOU A FESTA DO SANTOS

Perdeu o grêmio de Vila Belmiro, em São Caetano do Sul — Duas expulsões — Quadros e outros detalhes

S. CAETANO DO SUL, 2 (Sport Press) — Grande expectativa cercava o jôgo entre Santos e São Bento, no Estádio Anacleto Campanela, quando o quadro líder do campeonato paulista iria disputar um jôgo que poderia garantir-lhe o título, caso vencedor, já que a diferença para os seus perseguidores seria de cinco pontos, faltando enfrentar o Taubaté e o Corintians. Mas o último dia de 55 não foi propício ao Santos que foi surpreendido, caindo vencido e ficando na dependência dos resultados de seus próximos compromissos.

PRIMEIRO TEMPO SEM GOLS VÁLIDOS

O primeiro tempo apresentou boa movimentação com o Santos manobrando com maior eficiência técnica, pressionando e encurralando mesmo a defesa do São Bento em sua area. Apesar dêsse domínio, entretanto, a linha atacante do Santos não estava em dia de boa inspiração tendo perdido pelo menos três oportunidades excepcionais, uma de Alfredinho e duas de Del Vecchio. Houve ainda, um lance em que Rubens de Almeida cometeu "hands" próximo à área, Del Vecchio levou vantagem e atirou às rêdes mas o árbitro assinalou o toque, beneficiando o infrator.

MANTEM O S. BENTO A TRADIÇÃO

No segundo tempo o São Bento jogou à favor do vento e é tradicional que o São Bento sabe tirar proveito do vento, e surpreender, muitas vêzes, seus adversários. Foi o que ocorreu. O São Bento partiu rápido para o ataque e no primeiro minuto Simão conseguia abrir a contagem com um tiro violento, cruzado, e a bola ainda bateu em Ramiro e ganhou as rêdes. Descontrolou-se o Santos e o São Bento ganhou maior personalidade passando a lutar com melhor sentido tático, bloqueando muito bem as tentativas dos santistas que eram cada vez mais espaçadas.

Aos 18 minutos, Dema, recolhendo, de cabeça, uma rebatida do goleiro estabeleceu o placar que persistiria até o fim, marcando o segundo tento.

ZITO EXPULSO DE CAMPO

Aos 25 minutos o juiz paralisou o jôgo para pedir garantias da Policia, devido a um grupo de torcedores que atirava pedras nos jogadores santistas. Mas os ânimos já estavam toldados. Ramiro comete uma falta próximo à área. Zito dirige-se ao árbitro para reclamar. Tijolo determina a expulsão do médio, empurrando-o violentamente.

As ações violentas sucederam-se com repetidas interrupções e o jôgo prosseguiu até o seu término regulamentar com o marcador assinalando a vitória do São Bento por 2x0, gols de Simão e Dema.

ARBITRAGEM REGULAR APENAS

A direção do encontro esteve à cargo de Carlos de Oliveira Monteiro cujo desempenho foi regular apenas. Falhou ao não consignar o tento do Santos, no primeiro tempo, preferindo marcar o toque que beneficiou o infrator. Estranhamos a forma como expulsou Zito, de campo mas teve pulso para levar o jôgo até o final, num ambiente bastante carregado.

A renda foi de Cr$ 236.230,00 — Os quadros jogaram assim:

S. BENTO — Arlindo — Pascoal e Saverio — Maurinho — Rubens de Almeida e Diogo — Zé Carlos — Bota — Tantos — Dema e Simão.

SANTOS — Barbosinha — Helvio e Feijó — Ramiro — Formiga e Zito — Alfredinho — Alvaro — Del Vecchio — Vasconcelos e Tite.

PERDEU O LANUS

S. JOSE', 2 (AFP) — O time do Saprissa derrotou o Lanus, da Argentina, pela contagem de 2 x 1, no primeiro jôgo do Torneio Quadrangular de Futebol, no qual tomam parte os quadros argentinos do Lanus e do Huracan, e os costariquenhos Saprissa e Hecexiano.

O primeiro tempo terminou empatado por 1 x 1.

Telefone para CARIOCA-REPORTER: 43-3349

FORTALEZAS-VOADORAS A SERVIÇO DA METEOROLOGIA

Uma B-17 «Fortaleza Voadora» da FAB, que será utilizada pela Esquadrilha de Ligação e Observação

O major-brigadeiro Vasco Alves Secco, assinou portaria, resolvendo aprovar as instruções para o funcionamento da Primeira Esquadrilha de Ligação e Observação. (1.ª Esqdn L/O).

Conforme A NOITE já teve oportunidade de noticiar, essa esquadrilha será empregada no reconhecimento aerometeorológico, que fornecerá aos navegantes informações mais completas das condições atmosféricas em regiões desprovidas de estações meteorológicas.

Tendo sido iniciado em caráter de instrução, em setembro último, êste novo e importante serviço da FAB, que será feito oficialmente pela primeira vez na América do Sul com base técnica, pela Esquadrilha de Ligação e Observação, utilizará aviões B-17 "Fortaleza Voadora".

Pesquisando a atemosfera

As aeronaves que serão empregadas nesse novo serviço da FAB, decolarão de suas bases com uma tripulação composta de cinco homens e mais um observador meteorológico. No decorrer da viagem, a B-17, vai enviando mensagens para a Estação Meteorológica, sôbre as condições de tempo, que vai encontrando em sua rota. Essas mensagens, são depois traduzidas e reunidas as demais recebidas por outras estações de terra, completando-se assim, o mapa meteorológico, que será mais tarde fornecido aos navegantes, através do Boletim Meteorológico.

Obra da FAB

A criação dêsse novo serviço, que será executado pela Primeira Esquadrilha de Ligação e Observação (1.ª Esqda L/O), foi idealizado por um grupo de oficiais da nossa Fôrça Aérea. O manual do mesmo, foi elaborado pelo 2.º tenente-meteorologista Cesar Chede, da Diretoria de Rotas Aéreas, uma das mais credenciadas e competentes autoridades em assuntos meteorológicos

WALTER ESTARA' EM BREVE TREINANDO

MANECA E, TALVEZ, HAROLDO E SABARÁ FRENTE AO S. CRISTOVÃO — INICIADOS HOJE, PELA MANHÃ, OS PREPARATIVOS PARA O COTEJO COM OS CADETES

O meia direita Walter, do Vasco da Gama, recentemente operado de numa calcificação entre a tíbia e o perôneo, na perna direita, deverá deixar hoje o Hospital dos Acidentados, rumando para a sua residência. Na sexta-feira última o famoso jogador vascaino retirou os pontos das incisões externas, bem como o aparelho de gesso que imobilisava a sua perna. Segundo nos declarou o Dr. Aluisio Caminha, Walter deverá retornar ao treinamento possivelmente dentro de duas semanas e, quem sabe, reapareça frente ao Flamengo, no prélio que talvez decidirá o certame, nesta sua primeira fase.

MANECA, HAROLDO E SABARA'

Quanto aos demais contundidos da equipe, temos a dizer que Maneca já retirou o aparelho de gêsso que imobilisava seu pé. Maneca já está totalmente restabelecido, tendo inclusive no último sábado participado de um treino de conjunto entre os juvenis. Durante os coletivos desta semana Maneca deverá atuar na meia direita, posição esta em que jogará contra o S. Cristovão.

No que diz respeito a Haroldo, já está práticamente curado da distenção abdominal que o afastou dos dois últimos compromissos cruzmaltinos pelo campeonato carioca. Irá ainda fazer mais duas aplicações de radioterapia e se ficar completamente curado reaparecerá no conjunto, no prélio contra o São Cristovão. Em caso contrário atuará Dario.

Já no tocante à Sabará podemos informar que somente amanhã se decidirá a sua sorte. E' que fará um exame de urina e outro de sangue para vêr se já está clinicamente curado da ictericia que o afastou das canchas. Os últimos exames foram bastante animadores, e tudo leva a crer que venham a ser negativos os de amanhã. Caso venha a ser-lhe favorável os resultados do laboratório, seu desempenho nos treinos de conjunto é que decidirá sôbre o seu reaparecimento ou não. Flávio Costa entretanto não pensa em apressar a sua "rentrée" contando porém com o seu concurso no jogo com o Flamengo. Pedro Bala, está de sobreaviso para entrar no quadro frente ao São Cristovão.

INDIVIDUAL

Hoje pela manhã os jogadores cruzmaltinos se apresentaram ao técnico Flávio Costa a fim de reiniciarem o treinamento para o Campeonato Carioca. Inicialmente foi feita uma revisão médica pelo Dr. Aluizio Caminha. Orlando, duramente atingido por um defensor do Racing, apresenta um enorme hematoma na perna direita. Este aliás, é o único elemento que está preocupando o Dr. Caminha.

Logo após a revisão médica os jogadores foram submetidos a um lece treino individual que constou de ginástica, corridas e chutes ao arco e logo após duchas e massagens. Amanhã os cruzmaltinos voltarão à cancha para novo individual e quarta-feira teremos o primeiro coletivo da semana sancristovense.

MOMO É REI ATÉ DEBAIXO DÁGUA!

Sorrateiramente o soberano, depois do desembarque, meteu-se no auditório da Rádio Nacional, aproveitando o programa de Cesar de Alencar para deitar falação aos seus súditos. Foi um sucesso o "Fala do Trono" e êsse flagrante focalisa o "momento solene". O rei não embarca em canoa furada, ou moto de pneu arriado. Por isso experimentou o "possante" de um dos P. E. que formava sua guarda de honra.

ANO XLIV — Rio de Janeiro, segunda-feira, 2 de janeiro de 1956 — N.º 15.205

A NOITE

Redator-Chefe: CARVALHO NETTO — EMPRESA A NOITE — Número avulso: Cr$ 2,00 — Gerente: JOEL MAGALHÃES

Estas garotas brincavam a valer no baile de aniversário do Bola Preta dançando e pulando a noite inteira.

O TEMPORAL NÃO ARREFECEU O FOLIÃO E A AVENIDA ENCHEU-SE NO DIA 31

São Pedro «trocou de mal» com os foliões da cidade resolvendo abrir as «torneiras do céu» justamente no dia marcado para o início dos festejos carnavalescos.

A noite de São Silvestre foi, por isso, menos «efervescente» que as anteriores quando o «precioso líquido» ficou represado lá pelas alturas.

O grande acontecimento da noite consistia na chegada de S. M. Rei Momo I e Unico que, como sempre, naquela noite entrega ao carioca as chaves das portas da Momolândia.

Quando o rotundo soberano agora também conhecido pelo apelido de Romeu Suburbano, o Gordo, desceu na praça Mauá, do potente helicóptero a jacto de chaleira de pressão, a multidão prorrompeu em vivas tremendos. Moças casadouras, senhoras já, rapazes e velhos — todos passaram a gritar «Olha êle aí!» com uma veemência de dar nojo, e em poucos segundos a praça Mauá ficou intransitável. Era um tal de correr prá aqui, correr prá ali que ninguém aguentava. E Momo, do alto de sua sabedoria, ia passando o fornecendo o telefone do Palácio prá todo mundo. Ofereceu tanto que fêz até questão que um tavaleiro da Polícia Militar tomasse nota.

Agora que o perigo passou a gente pode contar: Sua Majestade esteve para vir passar o Carnaval, êste ano, incógnito. Vinha, segundo êle, disposto a se disfarçar de Bananeira Velha, ou seja, a que já deu cacho. Na Côrte era voz corrente que as finanças da Momolândia estavam caindo pelas tamancas e não havia gaita prá permitir ao Momo I e Unico meter os peitos no Carnaval do Rio. Finalmente, e para não romper a tradição, Rei Momo conseguiu uma «vaca» entre vários antigos ministros. Cada um entrou com um tanto, e no fim o dinheiro apareceu e Momo pôde, dar as caras. Indócil na fita o Soberano parece que,em 1956, vai fazer misérias. Foi chegar agarrar, beijar, abraçar tudo quanto era rabo de saia que passava por perto. Na hora do cortejo, com gente prá burro ao seu redor, apesar (continua na 7.ª pág, do 2.º cad.)

Pedro A. Cotrice, presidente do Bola Preta, rende homenagem ao impagável monarca sendo sureendido ao seu lado junto ao "secretário" Madi Damião.

Quando S. M. Rei Momo I e Único chegou aos Tenentes os "baetas" prorromperam em entusiásticas aclamações. Foi, então, recebido por diretores e associados com as honras do estilo. Na outra foto, foliões divertem-se a valer festejando a presença de Momo e a entrada do Ano Novo.